La via pública, l'espai comú de qualitat i convivència

La via pública és l'espai de trobada dels ciutadans i ciutadanes d'una comunitat. És on conflueixen diàriament i de forma ininterrompuda diversitat d'usos i interessos que fan que es generin multitud d'incidències que fan necessària la presència constant i l'acció permanent dels diferents serveis de l'Ajuntament que tenen a veure amb la via pública. Des de la recollida d'escombraries, passant per la il·luminació dels carrers, vetllar per l'ús correctes de la via pública, tenir cura dels plantes i arbres, vetllar per la mobilitat de les persones i dels vehicles i per la convivència entre les diferents modalitats de transport, potenciar el transport urbà i mantenir les zones de jocs infantils, fins a netejar les pintades i els grafits, els cartells mal enganxats o les taques a l'enrajolat de les illes de vianants... Totes aquestes només són algunes de les tasques que l'Ajuntament fa a la via pública. Unes tasques que només amb la col·laboració i el civisme de tots i cadascun dels ciutadans i ciutadanes de Vilafranca han de fer possible que la via pública esdevingui un espai comú de qualitat i convivència.

MOBILITAT

- Gestió d'un parc mòbil de 23.300 vehicles.
- 3 línies en servei de bus urbà.
- 53 punts de parada de bus urbà i 100.487 usuaris anuals de bus urbà.
- 5 km actuals de carril bici.
- 10 km en projecte de circulació compartida cotxe-bicicleta.
- 600 pilones col·locades per la Unitat de Serveis.

GESTIÓ DE RESIDUS I NETEJA

- 60 tones diàries de brossa.
- 4.000 tones anuals de brossa selectiva.
- 250 tones anuals d'envasos.
- 1.000 tones de paper i cartró recollits.
- 800 tones de vidre recollit.
- 1.500 tones de brossa orgànica.
- Instal·lació de 14 mòduls més de contenidors soterrats.
- 40 Km de carrers netejats diàriament.

MANTENIMENT DE LA VIA PÚBLICA

- 54 km de camins rurals.
- 12.000 m2 de superfície repintada al 2006.
- 8.152 m2 de voreres renovades al 2006.
- 35.070 m2 de carrers reasfaltats al 2006.
- 8.200 m2 de pas de vianants repintats al 2006.
- 70 cantonades rebaixades per supressió de barreres arquitectòniques.
- Instal·lació de 3 de WC públics autonetejables i adaptats a minusvàlids.
- Construcció de 7 guals remuntables com a mesura de reducció de velocitat.
- 2.800 actuacions de manteniment realitzades per la Unitat de Serveis.
- 14.400 kg d'asfalt en reparacions de calçada per la Unitat de Serveis.
- 200 senyals reparades per la Unitat de Serveis.
- 16.800 kg de ciment en reparacions de vorera per la Unitat de Serveis.
- 5.100 actuacions resoltes per la Unitat de Serveis.
- 980 actuacions de la Unitat de Serveis per infrastructures o suport a un total de 240 actes celebrats a la via pública.

PARCS I JARDINS

- Manteniment de 10.000 arbres de més de 50 espècies.
- Plantació aquest any de 400 arbres i 700 arbusts.
- Poda de 5.500 arbres.
- Desbrossat de 7 Hectàrees (equivalent a 7 camps de futbol).
- Manteniment de 36 Km. de bardisses.
- Sega de 8,7 Hectàrees de gespa (equivalent a 9 camps de futbol).

L'opinió dels grups municipals

SOCIALISTA (PSC-ICV): En aquesta legislatura l'equip de govern està dedicant molts esforços humans i econòmics en la millora de la Via Pública: increment de la neteja, ampliació de voreres, reasfaltat de carrers, més jocs infantils, mesures per facilitar la mobilitat dels vianants, supressió de barreres arquitectòniques, nous aparcaments per als vehicles... perquè l'espai públic continuï sent un espai de civisme i convivència, i un element de cohesió social amb la implicació i la corresponsabilitat de totes les veïnes i els veïns de la Vila.

CIU: La via pública és un dels temes més importants, ja que afecta al dia a dia de la gent. Qüestions com la neteja dels carrers, o la millora de les zones verdes, ha estat una constant en la preocupació del nostre grup. Per això hem realitzat un seguit de propostes que han millorat allò que pensem que afecta a tots, com millores en el contracte de la neteja, o noves normes que ajuden a reduir les molèsties que produeixen les obres als vilafranquins. En això hi seguirem treballant, i molt.

ERC: Vetllar per la millora constant a la via pública és una de les prioritats d'Esquerra Republicana de Catalunya. L'asfaltat i alineacions dels carrers, les ampliacions de voreres, l'eliminació de les barreres arquitectòniques, l'acabament de molts entorns urbans, la neteja constant i, en resum, el manteniment en general de les vies públiques haurà de ser, encara més, una de les premisses constants a treballar el dia a dia.

PP: En aquest últim any s'ha incrementat de forma considerable el pressupost destinat a la millora de la via publica així com el nombre de tècnics que han de supervisar-la. També s'ha incrementat igualment de forma molt notable la quantitat que s'ha abonar a la concessionària que s'encarrega de la neteja dels carrers. Ara falta que aquest augment de la despesa es noti en una millora important de conservació i neteja dels carrers.

CUP: Les deficiències de la via pública no poden esperar any rere any una partida dels pressupostos que solucioni aquella vorera malmesa o aquell contenidor d'escombraries que està trencat. Cal que l'Ajuntament actuï constantment per a solucionar-les com abans millor i cal també sortir del despatx de l'Ajuntament i passejar més per la Vila per a adonar-se que no tot és tant bonic com ells ens volen fer creure. Menys paraules i més actuacions!

Es netegen les pintades, els cartells i les taques al paviment del centre

L'Ajuntament s'ha proposat no donar treva als actes incívics que malmeten l'entorn urbà. Així setmanalment es porten a terme treballs de neteja de pintades i grafits en diversos espais públics de Vilafranca, a càrrec d'una empresa especialitzada. Els treballs consisteixen en l'aplicació de productes químics biodegradables i la neteja posterior de les pintades amb aigua a pressió. Aquest servei és altament especialitzat i té capacitat per actuar en un ampli ventall de situacions. Així, està previst netejar uns 2.000 m2 de façanes i espais públics i privats afectats per pintades i grafits.
D'altra banda, l'Ajuntament porta a terme periòdicament treballs de neteja de cartells mal encastats. Aquests cartells, bàsicament enganxats en façanes, portes, contenidors i altres espais no permesos, ofereixen una imatge descurada de la via pública. L'Ajuntament fa una crida als col·lectius que fan aquest tipus d'enganxades massives perquè actuïn amb civisme, respectin l'entorn i encastin cartells en els espais destinats a aquest ús com ara les cartelleres distribuïdes per tota la Vila. Justament l'any passat es va ampliar de forma notable el nombre de cartelleres a petició d'entitats i col·lectius de Vilafranca que habitualment en fan ús per difondre el seu ideari o les seves activitats.
Finalment, l'Ajuntament ha encarregat a una empresa especialitzada la neteja de taques i xiclets encastats a l'enrajolat de l'illa de vianants del Centre de la Vila.
Tots aquests treballs tenen un pressupost d'uns 38.000 euros.

Es construiran 7 guals remuntables per disminuir la velocitat i protegir el pas dels vianants en diferents

L'Ajuntament farà 7 guals remuntables en diferents cruïlles de vies públiques de Vilafranca. Aquests guals consisteixen en passos de vianants amb plataforma elevada que tenen l'objectiu de reduir la velocitat dels vehicles i alhora protegir el pas dels vianants en cruïlles conflictives amb molta afluència de vianants pel fet que la majoria són properes a centres educatius. Així s'instal·laran guals al carrer d'Igualada, a l'alçada del carrer d'Antonio Acedo de Sopetrán per creuar cap al Parc de Llevant; al carrer de Sant Pau, a l'alçada del carrer de Torrelles de Foix; al carrer de Moja, a l'alçada del carrer de J.V. Foix, prop de l'escola Cristòfor Mestre; al carrer de Torrelles de Foix, a l'alçada del carrer de Ferran prop de l'IES Milà i Fontanals; a la rambla de Sant Francesc, davant de l'escola Sant Josep; a l'avinguda d'Europa, a l'alçada de la Llar Municipal d'Infants El Parquet; i al carrer d'Eugeni d'Ors, a l'alçada de l'escola L'Espiga. La formació d'aquests guals té un pressupost de més de 51.000 euros.

Reparacions de voreres malmeses

L'Ajuntament té destinats 60.000 euros per tal de reparar voreres en mal estat dels diferents barris de la Vila. Es prioritza la reparació de les voreres d'aquells carrers que registren més afluència de vianants pel fet de ser properes a mercats, escoles etc. o per altres circumstàncies.

El projecte de reforma integral del Mercat de la Carn vol modernitzar-lo i dinamitzar-lo

Ajuntament i paradistes tiraran endavant la reforma integral del Mercat de la Carn que l'ha de modernitzar i dinamitzar. S'aposta per convertir-lo en un mercat de producte fresc i incloure un restaurant que doni vida a l'espai i al seu entorn. La reforma serà integral i ha de permetre recuperar part de l'activitat comercial que havia minvat darrerament. En l'actualitat tant sols estan obertes diàriament tres de les set parades de l'antic Mercat de la Carn i els dissabtes obre la parada dedicada al peix. Per redreçar aquesta tendència d'estancament en l'activitat del vell mercat, paradistes i Ajuntament han projectat reorientar-ne l'activitat, modernitzar els serveis i incorporar alguna activitat complementària que dinamitzi l'espai. L'obertura del mercat a tot el producte fresc i la inclusió d'un espai destinat a restaurant s'inclouen en la proposta final amb la qual l'Ajuntament i els paradistes pretenen convertir el Mercat de la Carn en el mercat del centre.

Amb la dinamització d'aquest mercat es potenciarà l'entorn comercial del centre de la vila i es podrà assegurar l'activitat en el sector de l'alimentació al centre. Històricament el Mercat de la Carn ha ofert un servei de qualitat i ha estat punt de referència de les compres d'aquest producte.

El nou mercat constarà de 7 parades de producte fresc. Aquestes parades només podran vendre producte fresc i hauran de garantir varietat d'oferta, com qualsevol mercat modern. A la planta baixa hi haurà 3 o 4 parades de carn/xarcuteria, 1 de peix i marisc, 1 de fruita i verdura. També una botiga de productes selectes. En la planta baixa també hi hauran 2 magatzems, 3 cambres frigorífiques i una sala de manipulació d'aliments. La novetat del projecte és la creació d'una planta altell amb un espai de restaurant/cafeteria. Aquesta zona, de nova construcció, també comptarà amb un espai per acollir exposicions i activitats (cursos, xerrades...), serà accessible a través d'un ascensor amb visió panoràmica del mercat i tindrà un accés independent del de la resta del mercat.

La superfície total construïda serà de 720 m2, 410 a la planta baixa i 310 a la planta altell.

L'activitat del Mercat continuarà a diari fins a l'inici de les obres previst per al mes de novembre. Una remodelació integral que mantindrà l'edifici del segle XIX i permetrà recuperar l'embigat i la claror dels seus finestrals. La inauguració del nou Mercat de la Carn és prevista per a la primavera de 2007, després dels cinc mesos d'obres inicialment calculats i que tenen un cost aproximat de 485 mil euros que aportaran els concessionaris i l'Ajuntament.

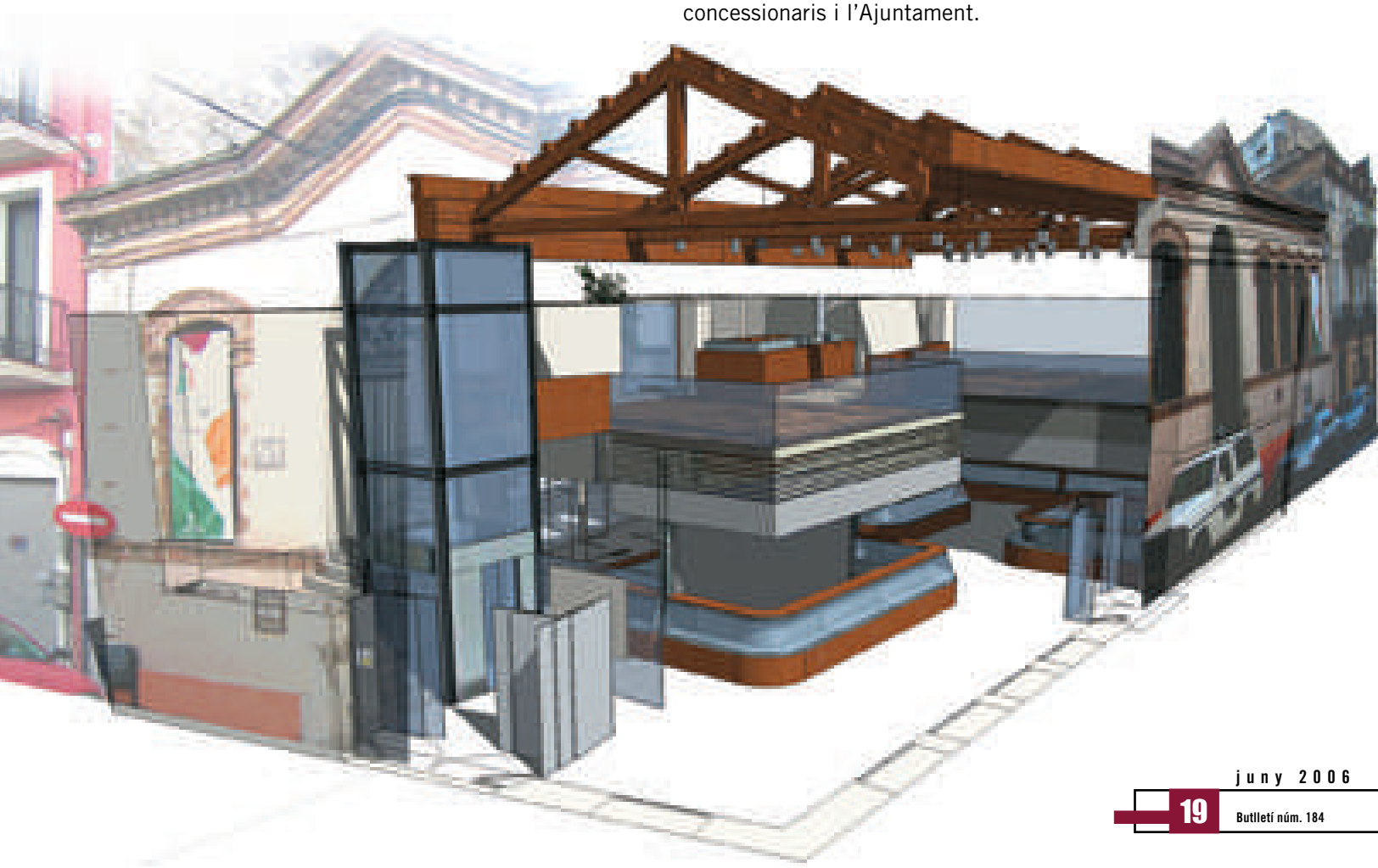

Vilafranca crea ocupació, disminueix l'atur i incrementa la qualitat de vida

Els indicadors econòmics de Vilafranca, pel que fa a la creació de nous llocs de treball i a la taxa d'atur, assenyalen que la Vila està exercint de motor de la comarca i està en un bon moment econòmic. Segons les dades de què disposa l'Ajuntament de Vilafranca facilitades pel Departament de Treball i Indústria, al llarg de l'any 2005 es van crear un total de 693 nous llocs de treball al municipi de Vilafranca. Això suposa un increment del 5% respecte a l'any anterior, una xifra superior a la mitjana catalana (4%) i a la de la comarca que és d'un 4,5% (1.622 llocs de treball nous). Aquestes dades confirmen el bon moment pel que fa a la creació d'ocupació que viu la comarca de l'Alt Penedès i especialment la seva capital Vilafranca.
L'altra dada que serveix de referència per refermar aquest bon moment econòmic és la taxa d'atur. Així, a finals del darrer trimestre de 2005 l'atur a Vilafranca se situava en una taxa del 6,7% i a l'Alt Penedès en una taxa del 7,03% de la població activa. Aquestes dades confirmen l'Alt Penedès i al capdavant la seva capital Vilafranca en una taxa d'atur clarament per sota de la mitjana de Catalunya, que és del 8%, i encara més per sota de les mitjanes de les comarques veïnes del Garraf, del Baix Penedès i de l'Anoia, totes elles amb una taxa al voltant del 9%. A finals dels anys 80, quan l'Ajuntament de Vilafranca va començar a impulsar polítiques actives d'ocupació, la taxa d'atur era del 18,8%, la qual cosa permet afirmar que en 20 anys l'atur s'ha reduït a Vilafranca en gairebé 2/3 parts.
Segons les dades, el 52% de les noves contractacions que es fan a l'Alt Penedès corresponen llocs de treball que es creen al municipi de Vilafranca.

Creixement en qualitat de vida

D'altra banda i segons l'estudi ISQV (Índex Sintètic de Qualitat de Vida) que ha eleborat AQR-Irea (Anàlisi Quantitatiu Regional) per a la Universitat de Barcelona, Vilafranca ocupa el cinquè lloc en qualitat de vida entre les 25 ciutats mitjanes de la província de Barcelona. L'ISQV es mesura a partir de tres factors: la capacitat de progrés individual, l'índex d'equilibri social i la condició de vida de la comunitat. L'estudi abasta el període 1991-2002 i destaca que durant aquests anys Vilafranca ha presentat un valor de l'ISQV superior a la mitjana de la província i ha pujat en el rànquing de ciutats del 6è lloc de l'any 1991 al 5è de 2002.

La Generalitat treu a licitació el projecte de la nova escola del barri de la Girada

La nova escola de la Girada va cremant etapes per tal que sigui una realitat al llarg del curs vinent. El Diari Oficial de la Generalitat de Catalunya publicava en l'edició del dia 9 de maig l'anunci pel qual es feia pública la licitació de diversos contractes, entre els quals hi havia la redacció del projecte del nou Centre d'Educació Infantil i Primària de la Girada, a Vilafranca, i l'execució de les obres. En concret, la Generalitat, a través de l'empresa pública Gestió d'Infraestructures, SA, GISA, va treure a licitació l'assistència tècnica per a la redacció del projecte bàsic i d'execució, de l'estudi de seguretat i salut, de l'estudi geotècnic, del projecte d'activitats per a la llicència ambiental i la posterior direcció i execució de les obres de la nova escola de la Girada. El nou centre d'educació infantil i primària (CEIP) de la Girada serà de dues línies d'educació infantil i primària i, a banda del centre escolar també s'inclourà dintre del mateix recinte espais destinats a serveis educatius d'àmbit comarcal que actualment estan situats en locals municipals a la plaça del Penedès, a l'edifici dels Jutjats. Són serveis com l'Equip d'Assessorament Psicopedagògic (EAP), el Centre de Recursos Pedagògics o la Inspecció del Departament d'Educació.

Segons figura en l'anunci publicat al DOGC, el termini per a la redacció dels projectes i estudis és de 3 mesos, i el termini per a l'execució de l'obra és de 9 mesos, 5 dels quals són per a l'execució dels espais destinats a educació infantil i 4 a l'execució dels espais destinats a educació primària i als serveis educatius. El pressupost del contracte és de 4.387.000 euros. El dia 6 de juny s'acabava el termini per a la presentació de propostes de les empreses interessades.

La nova escola de la Girada es construirà en uns terrenys de 14.000 metres quadrats cedits per l'Ajuntament i situats a l'avinguda d'Europa, a la zona d'equipaments del barri de la Girada. Aquest ampli solar, situat al costat de la llar municipal d'infants El Parquet, acollirà aquesta escola d'infantil i primària i en un futur també està projectat que pugui acollir un Institut d'Ensenyament Secundari (IES) de forma que en un mateix recinte es podran cursar els estudis des dels 3 fins als 16 anys. Malgrat que el nou CEIP de la Girada físicament encara s'ha de començar a construir, sí que està creat administrativament i de cara al nou curs ja disposarà d'un grup de P-3 que temporalment el proper curs iniciarà les classes dintre del CEIP Cristòfor Mestre.

Recepció amb motiu del 25è aniversari del Torneig d'Hoquei Base l'Enxaneta

El Saló de Sessions de la Casa de la Vila va ser l'escenari el 26 de maig passat de la presentació de la 25a edició del Torneig d'Hoquei Base l'Enxaneta, una acte que va servir per fer un reconeixement al Club Patí Sant Ramon, organitzador d'un torneig que enguany va arribar a les noces de plata.
A l'acte hi van assistir, a banda dels organitzadors del torneig, l'Alcalde de Vilafranca Marcel Esteve, el president del Consell Comarcal de l'Alt Penedès Ramon Xena, el

diputat provincial Cisco de la Cruz i el pare Crispin Funes en representació de les escoles Pare Manyanet de Catalunya.
A continuació de l'acte es va dir a terme el llançament de 25 morters des del terrat de la Casa de la Vila i l'obertura d'una exposició commemorativa dels 25 anys a la capella de Sant Joan. L'acte va ser el tret de sortida a una setmana plena d'activitats relacionades amb l'hoquei que va culminar amb el torneig celebrat els dies 2, 3 i 4 de juny, sens dubte el més prestigiós torneig d'hoquei base que se celebra a l'Estat Espanyol.

GRUP MUNICIPAL SOCIALISTA (PSC-ICV)

PSC

Un govern que respon amb fermesa a les necessitats dels ciutadans: les llars d'infants, la remodelació de la rambla de Nostra Senyora i l'ampliació de l'aparcament soterrat de la plaça del Penedès

L'oferta de places a les llars municipals públiques de Vilafranca és una de les més importants del país proporcionalment a la nostra població. El fet de disposar de **quatre llars d'infants** públiques col·loca Vilafranca amb un ràtio de places públiques per cada 1.000 habitants molt per sobre de ciutats com Vilanova, Igualada o Manresa, entre d'altres.

Però aquesta planificació no ha estat suficient per assumir una demanda que any rere any augmenta d'acord amb una realitat social alhora condicionada pel mercat laboral i entorn econòmic. Per això, el grup municipal Socialista (PSC-ICV) i el govern municipal del qual forma part, han decidit **ampliar amb caràcter extraordinari** i d'urgència **el nombre de places a les llars d'infants**. Som conscients que aquesta mesura suposa un esforç organitzatiu i del personal del servei, però, com a govern no podem mirar cap a una altra banda. **Els ciutadans demanen solucions i el govern respon amb fermesa i eficàcia**.

Un altre tema que ha exigit fermesa i decisió ha estat el projecte de **remodelació de la rambla de Nostra Senyora i l'aparcament soterrat a la rambla de Sant Francesc**. D'acord amb l'estudi d'implantació d'un nou aparcament soterrat al nucli urbà de Vilafranca realitzat per la mateixa empresa que ha fet l'estudi de remodelació, la vila té un **dèficit d'unes 300 places d'aparcament soterrat al centre**. Aquesta és la xifra que ens permet assolir una proporció similar de places soterrades a la d'altres ciutats com la nostra **sense haver de col·lapsar el centre històric de vehicles**, fet que tindria conseqüències negatives si ho mirem des de criteris de mobilitat i d'activitat comercial. Arribar a aquest número de places a la rambla de Nostra Senyora (actualment en obres de remodelació) no és viable ja que la distància entre façanes és de poc més de 30 metres i la construcció d'aquest gran aparcament en una zona amb habitatges antics podria arribar a **posar en risc l'estructura els edificis que delimiten la rambla**. Ja han anunciat, i ho sabem, que **el grup municipal de CiU està en permanent campanya electoral**, però, el que no podem admetre és que vulguin posar pals a les rodes al projecte de millora de la rambla amb l'objectiu de construir **un aparcament petit que ni donaria resposta a la demanda ni satisfaria les expectatives del sector comercial**.

Recolzem **la decisió del govern municipal de construir un aparcament a la rambla de Sant Francesc amb més de 300 places** arribant a la xifra que dóna sortida a la necessitat d'aparcament al centre però sense comprometre la mobilitat de la zona. Aquest aparcament se suma al conjunt d'aparcaments que s'estan construint a les entrades de la vila: nou aparcament al costat de l'Hospital (152 places), nou aparcament a les Clotes (162 places), al carrer Torrelles de Foix (25 places), al costat del cementiri (70 places) i d'altres actualment en projecte.

La rambla de Sant Francesc amb una distancia entre façanes de més de 50 metres ens permet construir **un aparcament més gran i sense comprometre la seva viabilitat econòmica i tècnica**. És una inversió d'aproximadament 5 milions d'euros que s'adjudicarà mitjançant concurs a una empresa externa i que d'aquesta manera no comprometrà d'altres inversions previstes pel govern municipal en educació, salut i benestar social.

GRUP MUNICIPAL SOCIALISTA (PSC-ICV)
www.vilafranca.cat/psc_icv

GRUP MUNICIPAL DE CONVERGÈNCIA I UNIÓ

Ara es fa la nova Rambla. I l'aparcament, on és?

Fa cosa d'un any i mig, en un procés de participació ciutadana, es van fer propostes sobre el projecte de la nova Rambla de Nostra Senyora, **i la gran majoria dels vilafranquins** que hi van participar **van reclamar la construcció d'un aparcament soterrat**. Posteriorment, i sense cap estudi econòmic ni tècnic que ho justifiqui clarament, el govern de l'ajuntament ha renunciat a aquesta proposta. Per què? Doncs no ho sabem, però podem pensar que pot ser per un o varis d'aquests motius:

- Al PSC no li interessa fer un aparcament, doncs les obres al centre són molestes i electoralment això no els interessa. Recordem que fa vint anys, els comerciants del centre, amb el suport de l'oposició volia un aparcament al centre i el PSC va dir que no era possible, com ara. (Llavors es plantejava a la Rambla de Sant Francesc)

- Al PSC no li interessa fer una aparcament a la Rambla de Nostra Senyora, però proposa fer-lo a l'altra rambla. Com diem abans, aquells que defensaven la impossibilitat de fer-lo abans, com és que ara no tenen problemes a fer-lo? I per què interessa fer-lo a l'altra rambla? Quins interessos hi ha per fer-lo allà?

- Al PSC no li interessa fer una obra que duri més enllà de les eleccions municipals, ja que vol fer inauguracions abans de les eleccions per apuntar-se medalles.

Fer ara l'aparcament a la Rambla Nostra Senyora implica avantatges importants:

- **Els accessos són els ideals**: la major part del trànsit ve de les Av. de Barcelona i Tarragona, per tant els accessos en aquestes avingudes son els millors i els més fàcils per descongestionar el trànsit que entraria i sortiria de l'aparcament.
- **Seria molt més barat que fer-lo a l'altra rambla**. Una part mol important del cost de construcció és el que s'hi fa a sobre, és a dir, la urbanització. Ara es farà aquesta urbanització, és a dir, ja està pressupostada, per tant és una part a la qual no hauríem de fer front. Fent l'aparcament a l'altra rambla ens trobem en que haurem d'urbanitzar les dues rambles quan això no està previst pressupostàriament.
- **Seria una inversió de futur**. Si fem l'aparcament ara, i en un futur ens queda petit, sempre podem fer l'altre aparcament a la Rambla de Sant Francesc. Si no el fem ara, com justificarem que es torni a aixecar la Rambla de Nostra Senyora si l'altre aparcament quedés ple en un futur?
- **Ajudem al comerç i al dinamisme de la vila**. Un gran aparcament al centre millora la connexió amb els comerços, que demanen, a més, ajudes en aquest sentit. Igualment per donar servei a aquelles persones que han de fer gestions al centre de la vila. També ajudaria a millorar el trànsit de vehicles que busquen i busquen i no troben aparcament.

El govern del PSC està mostrant una manca de planificació. No té ambició per fer noves obres, malgrat les propostes insistents dels vilafranquins. **Fa nyaps, un darrera l'altre**: com fa vint anys la vergonyosa estació que tenim o l'aparcament aquest que no és va fer, o actualment l'afer de la base de muntatge, el lamentable mur que s'està construint a l'estació, per posar alguns exemples. **L'actual govern mira massa per la seva imatge** i no pensa en què és el millor per als vilafranquins. **Ja seria hora que algú es posi les piles a Vilafranca!**

GRUP MUNICIPAL DE CONVERGÈNCIA I UNIÓ
www.vilafranca.cat/ciu ciu@vilafranca.org

GRUP MUNICIPAL D'ESQUERRA REPUBLICANA DE CATALUNYA

No és això companys, no és això...

Ja fa molt de temps, que la gent d'*Esquerra* ens sentim presionats amb una certa precipitació i agressivitat, en un sol objectiu: que renunciem als nostres principis. Ho hem vist al llarg de la campanya sociovergent i, per suposat, ho seguirem veient fins que el "govern" de Catalunya no es dissolgui.

No hi ha dubte que, quan es publiqui aquest escrit, el panorama polític català haurà canviat, però el que sí que qüestionem és que aquest canvi sigui per millorar.

Afortunadament, el president de la nació única i veritable ens ha promès que no serà garrepa amb la interpretació i el desenvolupament del nou Estatut de la Comunitat Autònoma de Catalunya. *Gràcies!.* També haurem d'estar agraïts als amics i amigues de CiU per la seva gran aportació a l'aprofundiment en l'autogovern del nostre país. De ben segur que, ara sí, es publicaran les balances fiscals, podrem parlar en català al Congrés dels Diputats i a Europa, i que el govern espanyol ens farà el favor d'invertir, en set anys, allò que mai no ha invertit cap govern espanyol a Catalunya, i que ens demanaran perdó per tants anys de greuge, espoli i menyspreu. *Gràcies!.*

No podem oblidar als coneguts i conegudes del PP, que s'han sumat al NO d'Esquerra i, en definitiva, del conjunt de l'esquerra sobiranista del nostre país. Ja ho saben, a Madrid?.

Cal, doncs, anar tirant amb els pocs recursos de què podrem disposar, amb un sentiment generalitzat de presa de pèl, de manca d'ambició política per part dels màxims dirigents del país. En definitiva, amb un cert regust amarg. No calia malbaratar l'energia i les il·lusions de la ciutadania en un procés de redacció, negociació a la alça i grans declaracions, *tot per obtenir un resultat modest i baix en dignitat nacional.*

Hem tornat a perdre una oportunitat històrica, no hem sabut mantenir-nos fidels a la voluntat col·lectiva, la mateixa voluntat que s'engrescà i s'emocionà amb aquella aparença d'unitat política.

El patriotisme català és malauradament efímer i els espanyols, ara sí, ho saben.

Des d'Esquerra *diem NO* a les retallades descarades, a l'ús entusiàstic del ribot i a tot allò que fa un cert tuf a l'anti-catalanitat.

Molestem, és ben cert, però no poden passar sense nosaltres. Hem oblidat les amenaces militars, en ple segle XXI?, hem oblidat els boicots comercials?, hem oblidat el constant assajament a què hem estat sotmesos?. *No ens convindria pas oblidar-ho de nou.* Ha arribat l'hora de deixar de pagar i callar, com fins ara. Ha arribat l'hora que la classe política estigui a l'alçada del poble al que representa.

Des d'*Esquerra Republicana de Catalunya* i, de ben segur, des del conjunt de forces sobiranistes del nostre país, seguirem lluitant per una Catalunya lliure, desacomplexada i, sobretot, major d'edat. Per un país que pugui, finalment, desempallegar-se del llast etern, d'aquesta molèstia que tant ens ofega i que es diu Espanya.

GRUP MUNICIPAL D'ESQUERRA REPUBLICANA DE CATALUNYA
www.vilafranca.cat/erc erc@vilafranca.org

GRUP MUNICIPAL DEL PARTIT POPULAR

Aparcament soterrat al centre

A la rambla de Sant Francesc o de la Nostra Senyora? L'Equip de Govern de la nostra Vila, format pel PSC i ERC, ha decidit la futura construcció d'un aparcament soterrat a la rambla de Sant Francesc. Aparcament que ja podríem tenir des de fa quasi vint anys sense cap cost per a l'Ajuntament. L'any 1986 els comerciants volien construir-lo, fent-se càrrec dels costos de l'obra, però aquesta iniciativa no va comptar amb el recolzament de l'Equip de Govern del PSC. Ara aquesta decisió errada ens costarà 5 milions d'euros.

Decisió precipitada? Des del PP creiem que s'ha descartat de forma prematura la construcció d'un aparcament soterrat a la rambla de Nostra Senyora aprofitant les obres de remodelació que es pretenen realitzar a la mateixa.

No s'ha realitzar una anàlisi geòtecnica a la rambla de Sant Francesc. En obres en edificis al costat d'aquesta rambla s'ha trobat aigua. De produir-se aquesta circumstància la construcció d'un aparcament podria ser molt més costosa i els aparents avantatges de construir-lo en aquesta rambla podrien deixar de donar-se.

No s'ha comprovat tampoc si hi ha restes arqueològiques o si les obres afectaran els arbres de la rambla de Sant Francesc. Circumstàncies que de donar-se podrien provocar que finalment no es fes l'aparcament projectat en aquest indret, segons ha expressat Josep Colomé, regidor d'Urbanisme, i s'hagués de fer en un altre lloc.

Finalment, no s'han estudiat les necessitats d'aparcament al centre en els pròxims anys per comprovar si amb el que es pugui construir a la rambla de Sant Francesc es podrien cobrir.

Pel fet de no portar-se a terme les comprovacions i estudis necessaris abans esmentats, i que el PP va demanar en el seu dia, ens podríem trobar que haguéssim d'obrir una altra vegada la rambla de Nostra Senyora, malmetent la remodelació projectada, d'un cost elevat. Ja sigui perquè no es pot construir un aparcament soterrat a la rambla de Sant Francesc, o que al cap de pocs anys aquest sigui insuficient per cobrir les necessitats d'aparcament del centre de la nostra Vila.

Cost? L'Equip de Govern calcula que ens costarà 5 milions d'euros. Esperem que l'estudi costos s'hagi realitzat correctament i no es torni ha repetir l'error que es va produir quan es va adjudicar a SABA la concessió per construir un aparcament subterrani a la plaça del Penedès. Es pensava que costaria la seva construcció 600 milions de pessetes (3,6 milions de euros). En realitat ens havia de costar la meitat, 300 milions de pessetes, despesa aquesta última que era assumible en un termini de 6 a 10 anys per l'empresa SOVIPARSA i l'Ajuntament tenint en compte els ingressos de la zona blava i l'aparcament de Cal Rondina. Aquest càlcul erroni ens va portat a hipotecar els ingressos de la zona blava durant 10 anys i els de Cal Rondina durant 30 anys.

Gestió directa? Des del PP creiem que és possible assumir la gestió directa d'aquest nou aparcament soterrat. Si el cost estimat de la seva construcció és de 5 milions d'euros i els ingressos de la zona blava són al voltant de 450.000 duros l'any s'amortitzaria en deu anys, sense comptar els ingressos del mateix aparcament. És evident que tot hagués estat més senzill si l'any 1986 s'hagués deixat construir aquest aparcament als comerciants. Haguéssim pogut disposar dels ingressos de la zona blava per poder construir nous aparcaments soterrats sense necessitat de recórrer a l'endeutament.

GRUP MUNICIPAL DEL PARTIT POPULAR
www.vilafranca.cat/pp pp@vilafranca.org

GRUP MUNICIPAL DE LA CANDIDATURA D'UNITAT POPULAR

Un suspens a l'estat de la via pública a Vilafranca

Si hi ha alguna cosa per la que Vilafranca destaca pel seu mal estat, és justament la via pública. La nostra vila, no és ni de lluny, capdavantera en el bon manteniment i lluïment de places i carrers. Només cal donar un passeig o simplement viure-hi. Per molta exposició o poesia que l'equip de govern hi posi, **la realitat la patim cada dia**.

El planejament dels carrers i de les places és d'un **disseny despersonalitzat** i poc curiós, massa econòmic, massa urbà, sense elements artístics que enriqueixin l'ànima de les artèries de la nostra vila. El mateix aquí que a l'Hospitalet, que a Cornellà o ... Res que urbanísticament emocioni massa, res que faci diferent la nostra ciutat. Disseny del barat, del que prima en aquells municipis **obsessionats per créixer** sense donar altres valors a la ciutat, com la bellesa, que també forma part de la qualitat de vida dels ciutadans.

La sensibilitat per als espais oberts i pels parcs públics (de dimensió considerable) no ha existit en el planejament de la vila. **S'ha urbanitzat la ciutat només per vendre**, només per construir i així s'han oblidat de donar l'espai adequat pel lleure, s'han oblidat d'oxigenar la ciutat, d'embellir-la, de connectar-la amb l'entorn natural. **Les places són més que dures**, grises ciment, sense agradables jardins, sense aquells espais verds emblemàtics que fan que t'estimis, que visquis i que valoris més la teva ciutat.
El manteniment del poc espai verd també es mereix un suspens. En el darrers anys hem estat testimonis del **deteriorament de l'arbrat més antic de la vila**, com el dels plàtans de la Rambla, els de la Plaça de Sant Joan, **l'extermini dels pins** quasi centenaris del Passeig Rafel Soler, el pins de la Plaça Milà i Fontanals, les contínues tales abusives i agressives, el poc estat de salut de les poques flors i arbustos de les places, etc.

La neteja també suspèn. Carrers bruts, d'aspecte deixat, amb contenidors per a la recollida selectiva rodejats de brossa per arreu, contenidors bruts i/o trencats, etc. Cal una millora del model de recollida per a optimitzar els resultats.
I ens aturem un moment en el manteniment de les voreres i dels carrers. Vilafranca és plena de carrers amb varicel·la. Per estalviar asfalt, es fan pegats de quitrà per arreu que no solventen el problema del mal estat dels carrers i que donen una imatge pèssima i pobra de la ciutat. Aquestes actuacions demostren que no hi ha els diners necessaris per invertir el que realment caldria. **Moltes voreres són estretes i impedeixen una correcte mobilitat per a tothom**, i encara són molts els carrers que degut a les barreres arquitectòniques discriminen als ciutadans amb mobilitat reduïda.

L'equip de govern fa la seva feina segons el seu model de ciutat. Des de la CUP creiem que **caldria fer un canvi de direcció**. Fer i mantenir els carrers i places no és només asfaltar i posar 3 arbres i 2 bancs de la Diputació de Barcelona. És molt més que això, és donar sensibilitat a la ciutat, és vestir-la i fer-la respirar, és fer dels espais comunitaris espais agradables i essencials per viure-hi, amb parcs i jardins dignes, amb color, amb flors, amb més espais més ben adaptats per al més petits de la vila, més ben cuidats i amb ombra, amb intervencions artístiques, espais adaptats a les celebracions populars (per al teatre, la música, el folklore...), sense barreres arquitectòniques, amb carrils bici ...Però per això, **cal deixar de créixer tant i començar a desenvolupar-nos com a ciutat. Aquest és el repte**.

GRUP MUNICIPAL DE LA CANDIDATURA D'UNITAT POPULAR
www.vilafranca.cat/cup cup@vilafranca.org

Vilafranca acull la XVI Trobada de Penyes del RCD Espanyol

Vilafranca va acollir diumenge 28 de maig la XVI Trobada de Penyes del RCD Espanyol, en una jornada que va transcórrer amb un gran ambient. Més d'un miler de persones provinent de 68 penyes d'arreu, van omplir els carrers de la vila dels colors blanc i blau. Un dels actes més destacats de la trobada va ser la recepció oferta per l'Ajuntament de Vilafranca a la comitiva que encapçalava el president del RCD Espanyol Daniel Sànchez Llibre, amb l'assistència entre d'altres de l'Alcalde de Vilafranca Marcel Esteve i del regidor d'Esports Joan Recasens. Una recepció que va acabar amb l'oferiment des del balcó de la Casa de la Vila de la Copa del Rei assolida enguany pel club. La festa va acabar de completar-se amb la disputa de les semifinals de la Copa de la Reina de futbol femení al Camp de Futbol de gespa artificial de Vilafranca entre l'Espanyol i el Llevant, que va acabar amb victòria espanyolista per 1-0.

L'aplec va finalitzar amb un dinar a la Zona Esportiva Municipal que va aplegar quasi un miler d'afeccionats "periquitos", al qual van assistir personalitats com el Secretari General de l'Esport de la Generalitat Manuel Ibern i al seu antecessor en el càrrec Rafel Niubò.

16 /maig / 2006

Acords del Ple municipal ordinari

Modificació puntual del POUM. Es va aprovar inicialment una modificació puntual del Pla d'ordenació urbanística municipal, que afecta fonamentalment l'àmbit del PAU núm. 4, denominat carrer Olèrdola.
Aprovat amb els vots a favor dels grups SOCIALISTA ((PSC-ICV), d'ERC, del PP i de la CUP i les abstencions del grup de CiU.

Modificacions a l'ordenança d'establiments. Es van aprovar inicialment diferents modificacions en l'Ordenança dels Establiments de Concurrència Pública consistents bàsicament en:
- millorar el redactat quan admet amb caràcter excepcional la contigüitat dels restaurants i restaurants bar amb l'habitatge per les parets laterals si no es generen molèsties al veïnat.
- millorar el redactat que obliga a justificar, en el supòsit d'implantació de nous establiments de classe C (musicals), l'aparcament de vehicles disponible.
- pel que fa als locutoris i locals similars, limitar l'horari límit de tancament a les 22 h. per evitar molèsties al veïnat. Igualment, es distingeix entre aquests locals i els bars amb ordinadors i altres aparells que permeten connexions telemàtiques i comunicacions(cibercafès).

Aprovat amb els vots a favor dels grups SOCIALISTA (PSC-ICV), de CiU, d'ERC i del PP i l'abstenció del grup de la CUP.

Modificació del pressupost. Es va aprovar una modificació del pressupost de l'Ajuntament del 2006 en la qual es doten dues partides de 3.587 euros casdascuna (corresponents a 10 cèntims d'euro per habitant) per accions en suport a la Vegueria del Penedès, s'actualitzen els convenis amb les associacions de veïns davant la proximitat de les festes de barri i els treballs de condicionament de locals, i per al projecte de renovació de la web municipal, el qual compta amb subvenció de la Generalitat (Administració Oberta).

Junta d'accionistes de l'Empresa d'Aigües. El ple constituït en junta d'accionistes ordinària de l'Empresa Municipal d'Aigües de Vilafranca, SA va aprovar els comptes anuals de 2005 i el Balanç de Situació a 31 de desembre de 2005.
Aprovat per unanimitat.

Junta de socis de la Societat Municipal d'Habitatge. El ple constituït en junta de socis ordinària de la Societat Municipal d'Habitatge de Vilafranca del Penedès, SL, va aprovar els comptes anuals de 2005 i el Balanç de Situació a 31 de desembre de 2005.
Aprovat per unanimitat.

Junta de socis de SERCOM, SL. El ple constituït en junta de socis ordinària de la societat municipal SERCOM, SL va aprovar els comptes anuals de 2005 i el Balanç de Situació a 31 de desembre de 2005.

JUNTA DE SOCIS de SOVIPAR, SL. El ple constituït en junta de socis ordinària de la societat municipal SOVIPAR, SL va aprovar els comptes anuals de 2005 i el Balanç de Situació a 31 de desembre de 2005.
Aprovat amb els vots a favor dels grups SOCIALISTA (PSC-ICV), d'ERC i de la CUP) i les abstencions dels grups de CiU i del PP.

Moció sobre el 75è aniversari de la República. El grup d'ERC va presentar una moció en la qual es saludava i recordava la proclamació de la República Catalana, el 14 d'abril de 1931, com a fita històrica en el recobrament de les llibertats nacionals i democràtiques del poble de Catalunya.
El regidor del PP estava absent en el moment de la votació.
Aprovada per unanimitat.

Moció sobre el Registre Civil i el Català. El grup d'ERC va presentar una moció en la qual reclamava el reconeixement implícit a realitzar les inscripcions en els llibres del registre civil en català, llengua pròpia de Catalunya i que el Parlament de Catalunya sol·liciti al govern estatal l'aprovació i publicació de les disposicions reglamentàries per poder fer realitat i legals les inscripcions als llibres de registre de naixements, matrimonis i defuncions dels Registres Civils en català.
Aprovat per unanimitat.

Moció sobre les seleccions esportives catalanes. Es va aprovar la moció presentada pels grups d'ERC, CiU i SOCIALISTA (PSC-ICV) per la qual l'Ajuntament de Vilafranca del Penedès s'adhereix com a Col·laborador Institucional de la campanya "Una Nació, una Selecció".
Aprovada amb els vots a favor dels grups d'ERC, de CiU, de la CUP i SOCIALISTA (PSC-ICV) i el vot en contra del grup del PP.

Moció sobre trens i mobilitat reduïda. Es va aprovar la moció presentada pel grup de la CUP en què demanava que l'Ajuntament demani a la companyia responsable de la gestió dels trens de rodalies, i a les autoritats del Ministerio de Fomento, que tots els trens que parin a l'estació de Vilafranca garanteixin que els ciutadans/es amb mobilitat reduïda puguin fer-ne ús; i que l'Ajuntament presenti la seva queixa a l'empresa que gestiona els trens de rodalies i exigeixi una ràpida solució i l'adopció de les mesures urgents necessàries per tal de pal·liar els dèficits, així com una pla temporalitzat per a la seva ràpida solució.
Aprovada per unanimitat.

Moció sobre SIDA i món local. El grup municipal de la CUP va presentar una moció en la qual l'Ajuntament s'adheria a la Xarxa SIDA i món local amb un compromís de desenvolupar un pla d'actuació intersectorial, plural i participatiu per assolir els objectius de la Xarxa.
Aprovat per unanimitat.

En compliment de l'acord del ple municipal extraordinari del dia 21 de març de 2006, votat a favor pels grups de CiU, d'ERC, del PP i de la CUP i en contra pel grup SOCIALISTA (PSC-ICV), en el qual es reservava una plana d'aquest butlletí municipal per informar sobre la vegueria, es transcriu íntegrament a continuació l'escrit facilitat per la Plataforma per una Vegueria Pròpia.

Salutació

La Plataforma per una Vegueria Pròpia entra a les pàgines d'aquest butlletí municipal gràcies a l'acord 6è del ple de 21 de març d'enguany que preveia *"Reservar una plana en el "Butlletí Municipal" per tal que la Comissió, creada en aquest Ple, pugui (...) informant als vilatans i vilatanes sobre la vegueria".*
Ho fem amb confiança i reconeixement al nostre consistori. Voldríem que aquesta informació fos una peça més de la trobada necessària entre els diversos nivells de representació popular i política en favor del que ens comú: la millora del nostre context social, humà i polític.

El ple del 21 de març
Els acords d'aquest ple van ser donats a conèixer a bastament per la premsa i per aquest Butlletí. Creiem útil, però, recordar, els més significatius i que motiven la nostra presència en aquesta pàgina:
Acord 4t. Crear una **comissió** constituïda per un representant de cada partit i per sis persones designades pel Secretariat de la "Plataforma V.P." que coordini les accions per a promoure i impulsar la consciència ciutadana per la Vegueria i junt *amb tots aquells ajuntaments i consells comarcals, que (...) vulguin afegir-s'hi, posar les bases per al desenvolupament d'aquest nou àmbit funcional de planificació territorial.* 5è. Fer (...) visible el recolzament d'aquesta Vegueria, amb la col·locació d'elements publicitaris que s'escaiguin (pancartes, anuncis...) 6è. Reservar una plana en el "Butlletí Municipal"... 7è. Concedir un ajut econòmic a la Plataforma V. P.

Reunions de la Comissió
S'han celebrat tres reunions: 26 d'abril, 4 de maig i 1 de juny. En la primera reunió es va comptar amb una breu compareixença de l'alcalde Marcel Esteve per saludar i encoratjar la Comissió perquè el resultat dels treballs sigui positiu i obtingui el màxim consens possible. Ha exercit de President-coordinador en Ramon Xena. Les actes de la reunions són redactades per un component de la Plataforma. Es va demanar que ho fes un funcionari/a per a facilitar una més plena participació, però encara no s'ha resolt.

Proposta bàsica de la Plataforma
A manca d'altres propostes, Fèlix Simón, president de la Plataforma, va exposar la que s'havia formulat, i que ha constituït l'eix de les altres reunions:
Visualitzar el logo de la VEGUERIA PENEDÈS en tots els documents i en aquells actes que l'ajuntament i les empreses municipals puguin desenvolupar. Que Ràdio Vilafranca i Vilafranca Televisió informin i promoguin la V. P. Col·locar un cartell en cadascuna de les entrades de la Vila : "Municipi Adherit / logo / VEGUERIA PENEDÈS" i en totes les vies de comunicació que passen pel terme municipal. En les festes locals, posar de manifest visiblement, l' adhesió de l'Ajuntament. Patrocinar el muntatge de l'exposició "VEGUERIA PRÒPIA". Invitació a les entitats vilafranquines a fer-ho visible en el seu logo i a tenir les iniciatives pro V.P. Igualment, pel que fa a les empreses. Plantejar la possibilitat d'establir un dia de la Vegueria i estudiar-ne els continguts i abast.

Desenvolupament posterior
La presència d'alguns representants municipals ha estat discontínua. S'ha comptat amb el suport explícit d'ERC, CiU, CUP i PP i les dilacions o dificultats de procediment de regidors del PSC i ICV. Malgrat tot, la Comissió avança i es va desbrossant el camí per posar en pràctica i de manera visible les mostres oficials de suport expressades per tot l'Ajuntament en aquells aspectes més genèrics.

VEGUERIAPENEDÈS

vilafranca TELEVISIÓ

www.rtvvilafranca.com

PROGRAMACIÓ

DILLUNS

MATÍ
06.00 Repetició de l'emissió d'ahir
10.00 Repetició de l'emissió d'ahir

TARDA
14.00 **L'informatiu.** Notícies (Cada Hora)
14.20 **El contrapunt.** Opinió (Cada Hora)
14.25 **Agenda cultural.** Activitats (Cada Hora)
14.30 **L'entrevista.**
15.30 **Diades castelleres.**
16.30 **Els esports.**
17.30 **El vi i el Penedès.** Reportatge de Pep Puig
17.50 **El reportatge.**
17.55 **Lua i el món.** Dibuixos animats
18.30 **Què, Non?.** Infantil (Programació XTVL)
19.00 **E,S,O.** Juvenil (Programació XTVL)
19.30 **C-41.** Concurs (Programació XTVL)

VESPRE - NIT
20.00 **L'informatiu vespre.** Notícies (Cada Hora)
20.20 **El contrapunt.** Opinió (Cada Hora)
20.25 **Agenda cultural.** Activitats (Cada Hora)
20.30 **Els esports.**
21.00 **L'informatiu vespre amb traducció LSC.** Notícies
21.30 **Al dia.** Notícies de tot arreu
22.30 **L'entrevista.**
23.00 **L'informatiu vespre amb traducció LSC.** Repetició
23.30 **Diades castelleres.**
00.30 **Esports en xarxa.** (Programació XTVL)
01.00 **Bad Music.** Musical (Programació XTVL)
01.30 **El vi i el Penedès.** Reportatge de Pep Puig
01.50 **El reportatge.**
02.00 Repetició dels programes (cada 4 hores)

DIMARTS

MATÍ
06.00 Repetició de l'emissió d'ahir
10.00 Repetició de l'emissió d'ahir

TARDA
14.00 **L'informatiu.** Notícies (Cada Hora)
14.25 **Agenda cultural.** Activitats (Cada Hora)
14.30 **El reportatge.**
14.40 **Vilafranca opina.** Enquesta
15.30 **Va de castells.** Tot sobre el món casteller
16.30 **Els esports.**
17.30 **DB.** Actualitat musical
17.55 **Lua i el món.** Dibuixos animats
18.30 **Què, Non?.** Infantil (Programació XTVL)
19.00 **ESO.** Juvenil (Programació XTVL)
19.30 **C-41.** Concurs (Programació XTVL)

VESPRE - NIT
20.00 **L'informatiu vespre.** Notícies (Cada Hora)
20.25 **Agenda cultural.** Activitats (Cada Hora)
20.30 **Els esports.**
21.00 **L'informatiu vespre amb traducció LSC.** Notícies
21.30 **Al dia.** Notícies de tot arreu
22.30 **El reportatge.**
22.40 **Vilafranca opina.** Enquesta
23.00 **L'informatiu vespre amb traducció LSC.** Notícies
23.30 **Va de castells.** Tot sobre el món casteller
00.30 **Esports en xarxa.** (Programació XTVL)
01.00 **Bad Music.** (Programació XTVL)
01.30 **DB.** Actualitat musical
02.00 Repetició dels programes (cada 4 hores)

DIMECRES

MATÍ
06.00 Repetició de l'emissió d'ahir
10.00 Repetició de l'emissió d'ahir

TARDA
14.00 **L'informatiu.** Notícies (Cada Hora)
14.25 **Agenda cultural.** Activitats (Cada Hora)
14.30 **L'art de viure.** Magazín cultural
14.50 **El reportatge.**
15.30 **Punts i gols.** Resum de l'actualitat esportiva
16.30 **Tàpias a la carta.** Magazín de cuina
17.30 **El book insígnia.** El món dels llibres
17.55 **La Lua i el món.** Dibuixos animats
18.30 **Què, Non?.** Infantil (Programació XTVL)
19.00 **E,S,O.** Juvenil (Programació XTVL)
19.30 **C-41.** Concurs (Programació XTVL)

VESPRE - NIT
20.00 **L'informatiu vespre.** Notícies (Cada Hora)
20.25 **Agenda cultural.** Activitats (Cada Hora)
20.30 **Tàpias a la carta.** Magazín de cuina
21.00 **L'informatiu vespre amb traducció LSC.** Notícies
21.30 **Al dia.** Notícies de tot arreu
22.30 **Filmets.** Curtmetratges
23.00 **L'informatiu vespre amb traducció LSC.** Notícies
23.30 **Punts i gols.** Resum de l'actualitat esportiva
00.30 **Esports en xarxa.** (Programació XTVL)
01.00 **Bad Music.** Musical (Programació XTVL)
01.30 **El book insígnia.** El món dels llibres
02.00 Repetició dels programes (cada 4 hores)

DIJOUS

MATÍ
06.00 Repetició de l'emissió d'ahir
10.00 Repetició de l'emissió d'ahir

TARDA
14.00 **L'informatiu.** Notícies (Cada Hora)
14.25 **Agenda cultural.** Activitats (Cada Hora)
14.30 **Retalls d'història.**
14.40 **Memòries de guerra i postguerra a Vilafranca.**
15.30 **Solidària.** Notícies i reportatges sobre cooperació
15.50 **Anem a l'escola.** Reportatge
16.30 **+Cine.** Magazín de cinema
17.30 **La malla.** Actualitat tecnològica
17.55 **Lua i el món.** Dibuixos animats
18.30 **Què, Non?.** Infantil (Programació XTVL)
19.00 **E,S,O.** Juvenil (Programació XTVL)
19.30 **C-41.** Concurs (Programació XTVL)

VESPRE - NIT
20.00 **L'informatiu vespre.** Notícies (Cada Hora)
20.25 **Agenda cultural.** Activitats (Cada Hora)
20.30 **+Cine.** Magazín de cinema
21.00 **L'informatiu vespre amb traducció LSC.** Notícies
21.30 **Al dia.** Notícies de tot arreu
22.30 **Retalls d'història.**
22.40 **Memòries de guerra i postguerra a Vilafranca.**
21.00 **L'informatiu vespre amb traducció LSC.** Repetició
23.30 **Solidària.** Notícies i reportatges sobre cooperació
23.50 **Anem a l'escola.** Reportatge
00.30 **Esports en xarxa.** Programació XTVL
01.00 **Bad Music.** Programació XTVL
01.30 **La malla.** Actualitat tecnològica
02.00 Repetició dels programes (cada 4 hores)

DIVENDRES

MATÍ
06.00 Repetició de l'emissió d'ahir
10.00 Repetició de l'emissió d'ahir

TARDA
14.00 **L'informatiu.** Notícies (Cada Hora)
14.25 **Agenda cultural.** Activitats (Cada Hora)
14.30 **El reportatge.**
14.40 **Anem a l'escola.** Reportatge
15.30 **L'entrevista.**
16.30 **Aventura i BTT.**
17.30 **Escenaris.** Teatre, música i dansa
17.55 **La Lua i el món.** Dibuixos animats
18.30 **Què, Non?.** Programació XTVL
19.00 **E,S,O.** Programació XTVL
19.30 **C-41.** Programació XTVL

VESPRE - NIT
20.00 **L'informatiu vespre.** Notícies (Cada Hora)
20.25 **Agenda cultural.** Activitats (Cada Hora)
20.30 **Aventura i BTT.**
21.00 **L'informatiu vespre amb traducció LSC.** Notícies
21.30 **Al dia.** Notícies de tot arreu
22.30 **El reportatge.**
22.40 **Anem a l'escola.** Reportatge
23.00 **L'informatiu vespre amb traducció LSC.** Notícies
23.30 **L'entrevista.**
00.30 **Esports en xarxa.** Programació XTVL
01.00 **Bad Music.** Programació XTVL
01.30 **Escenaris.** Teatre, música i dansa
02.00 Repetició dels programes (cada 4 hores)

DISSABTE

MATÍ
06.00 Repetició de l'emissió d'ahir
10.00 Repetició de l'emissió d'ahir

TARDA
14.00 **L'informatiu cap de setmana.** Notícies (Cada hora)
14.20 **Agenda cultural.** Activitats (Cada hora)
14.30 **Solidària.** Notícies i reportatges sobre cooperació
14.50 **Actualitat.**
15.25 **Poemes pel Penedès.** Amb Paton Soler
15.30 **El book insígnia.** El món dels llibres
16.00 **XS Esports.** (Programació XTVL)

VESPRE - NIT
20.00 **L'informatiu cap de setmana.** Notícies (Cada hora)
20.20 **Agenda cultural.** Activitats (Cada hora)
20.30 **Les notícies de la setmana. Edició dissabte**
Amb subtítols per a persones sordes
21.30 **Fanzivid.** Programa de cinema
22.30 **Solidària.** Notícies i reportatges sobre cooperació
22.50 **Actualitat.**
23.00 **Cinema de nit.** (Programació de la XTVL)
00.30 **DO.** (Programació de la XTVL)
01.30 **Fanzivid.** Programa de cinema
02.00 Repetició dels programes (cada 4 hores)

DIUMENGE

MATÍ
06.00 Repetició de l'emissió del dia anterior
10.00 Repetició de l'emissió del dia anterior

TARDA
14.00 **L'informatiu cap de setmana.** Notícies (Cada hora)
14.20 **Agenda cultural.** Activitats (Cada hora)
14.30 **15 anys de Vilafranca TV.**
14.50 **Actualitat.**
15.25 **Poemes del Penedès.** Amb Paton Soler
15.30 **Fanzivid.** Magazín de cinema
16.30 **Les notícies de la setmana. Edició diumenge**
Amb subtítols per a persones sordes
17.30 **La setmana.** Reportatges d'actualitat
18.30 **15 anys de Vilafranca TV.**
19.25 **Poemes del Penedès.** Amb Paton Soler
19.30 **Fanzivid.** Magazín de cinema

VESPRE - NIT
20.00 **L'informatiu cap de setmana.** Notícies (Cada hora)
20.20 **Agenda cultural.** Activitats (Cada hora)
20.30 **Les notícies de la setmana. Edició diumenge**
Amb subtítols per a persones sordes
21.30 **La setmana.** Reportatges d'actualitat
22.30 **15 anys de Vilafranca TV.**
22.50 **Actualitat.**
23.25 **Poemes del Penedès.** Amb Paton Soler
23.30 **Molt honorables.** (Programació de la XTVL)
23.55 **+Cine.** (Programació de la XTVL)
00.20 **Si tu vols/Sobrevent.** (Programació de la XTVL)
00.30 **DO.** (Programació de la XTVL)
01.30 **La setmana.** Reportatges d'actualitat
02.00 Repetició dels programes (cada 4 hores)

CANAL 52 UHF i XARXA DE CABLE

Calima

festival de músiques a vilafranca del penedès
del 29 de juny al 8 juliol de 2006

www.vilafranca.org/calima

dijous 29.06

a la pl. jaume I / a les 22.00h
jaima + underground
artist producciones

al pati de l'ies milà i fontanals / a les 22.30h
rosa zaragoza
tradicional mediterrània

divendres 30.06

al pati de l'ies milà i fontanals / a les 22.30h
transpenedès jazz orquestra
amb victor de diego
jazz i swing

a la pl. de la sardana / a les 00.00h
rauxa + dj

dissabte 01.07

al pati de l'ies milà i fontanals / a les 00.00h
glissando
pop en català

diumenge 02.07

al pati de l'ies milà i fontanals / a les 21.00h
sylvia pratricia
cantautora brasilera

dimarts 04.07

al pati de l'ies milà i fontanals / a les 22.30h
angá quartet
percussió afrocubana

dimecres 05.07

al pati de l'ies milà i fontanals / a les 22.30h
l'ombre de ton chien
jazz i cançó francesa

dijous 06.07

al pati de l'ies milà i fontanals / a les 22.30h
roger mas
cantautor

divendres 07.07

itinerant (inici a la pl. jaume I) / a les 19.00h
tandarika orkestar

al pati de l'ies milà i fontanals / a les 22.30h
tandarika orkestar
música balcànica

al carrer magarola / a les 00.00h
camarada kalashnikov + black sheep

dissabte 08.07

a la pl. santa maria / a les 12.00h i a les 18.30h
lisboa zentral café

al parc de sant julià / a les 00.00h
pastora
pop contemporani

off·Calima

dimecres 05, dijous 06 i divendres 07 de juliol

a la pl. sant joan / a les 20.30h
mostra de música tradicional
A càrrec de col·lles de graller·s comunitades i també del professorat i de l'alumnat dels tallers dels cursos de música tradicional.

dijous 06, divendres 07, dissabte 08 i diumenge 09 de juliol
un tastet de cant coral
dijous 6 de juliol, al Claustre dels Trinitaris, a les 19.30 h
ESCOLANIA LUIS DORAD DE UNAMUNO + MULTIPLE VOICES + L'ESPINGUET

divendres 7 de juliol, a l'Església de Sant Francesc, a les 19.30 h
ESCOLANIA LUIS DORAD DE UNAMUNO

dissabte 8 de juliol, a l'Església de Sant Francesc, a les 19.30 h
MULTIPLE VOICES

diumenge 9 de juliol, al Claustre dels Trinitaris, a les 19.30 h
ESCOLANIA LUIS DORAD DE UNAMUNO + MULTIPLE VOICES + L'ESPINGUET

organitza
Ajuntament de Vilafranca del Penedès

altres organitzadors col·laboradors

amb el patrocini de
acesa

amb el suport de

mitjans col·laboradors
el 3 de vuit
LA FURA
vilafranca
vilafranca