L'eix de la via serà el gran parc urbà de Vilafranca

Quinze equips d'arquitectes es van presentar al concurs d'idees convocat per l'Ajuntament per definir la urbanització del nou espai generat amb el cobriment de la via. El jurat del concurs va escollir per unanimitat la proposta de Batlle i Roig Arquitectes, valorant que dóna solució a les diferents problemàtiques i tracta l'espai com una globalitat, on l'arbrat i la vegetació hi tenen una presència destacadíssima. La proposta de Batlle i Roig és la que millor recull també les conclusions del procés de participació ciutadana sobre els usos del cobriment de les vies que es va dur a terme a principis d'any i en el qual van participar més de 2.000 persones, situant en l'espai zones de passeig, de joc infantil, d'estacionament, de pràctica esportiva, d'activitat cultural i de lleure.

El nou espai es concep com el gran parc urbà de Vilafranca i delimita dues franges paral·leles diferenciades: la zona pròpiament sobre la llosa de cobertura on hi hauria la plantació de zones d'arbustos i de gespes, amb abundància d'arbustives d'olor i floració diferenciades, que es recorreria amb petits camins, i una franja arbrada on discorre un passeig. Als dos extrems del cobriment se situen les que podrien ser icones arquitectòniques d'aquest emblemàtic projecte. A l'extrem sud, entre els carrers Tossa de Mar i Montblanc, s'organitzen dues zones on fer representacions: una espècie de teatre de fusta amb una capacitat d'unes mil persones i un segon espai, molt més

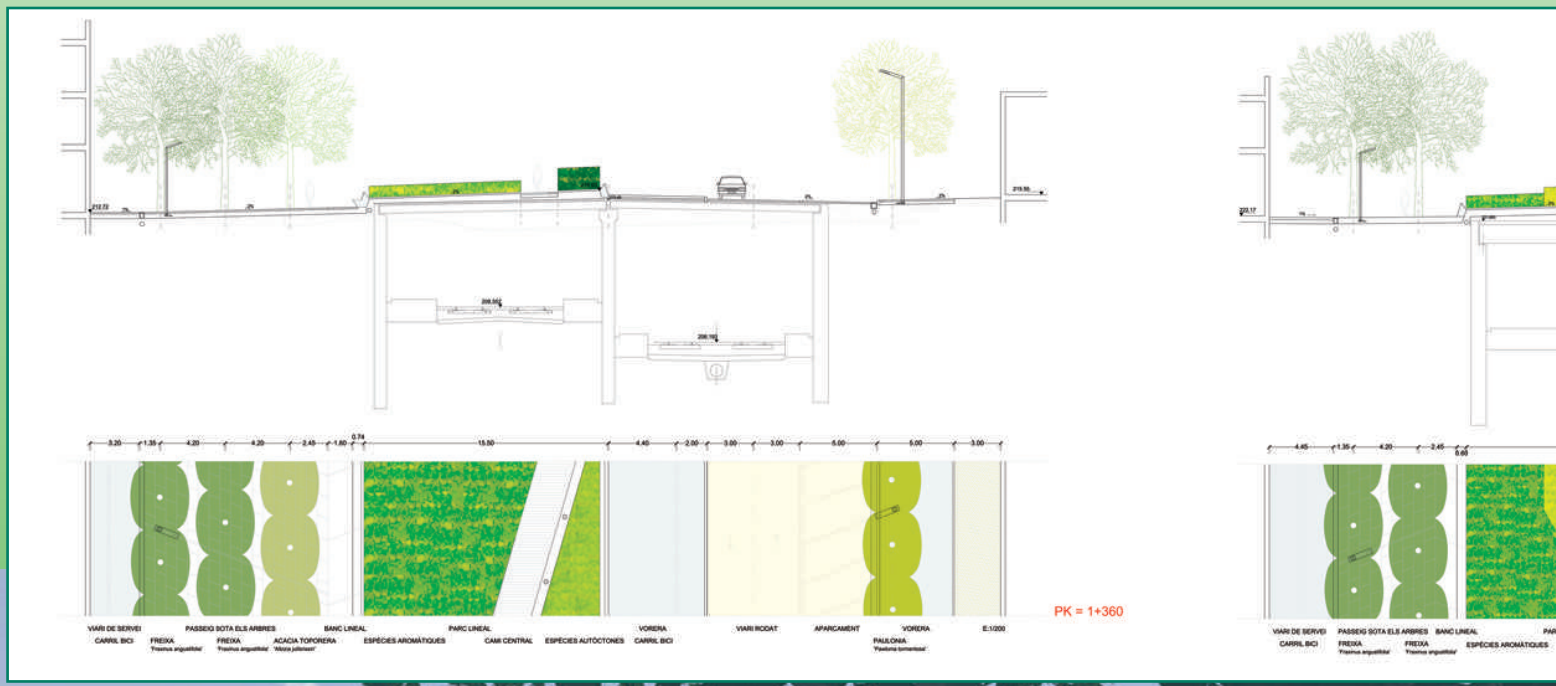

petit, que s'entén com un teatre de titelles sota una pèrgola. En el sector nord del cobriment, entre la plaça Torras i Bages i davant de l'antiga Cinzano, s'organitzen unes àrees esportives o de jocs, on es poden situar les pistes de petanca, taules de ping pong o jocs infantils. Finalment, destaca el fet que el mobiliari urbà, bàsicament enllumenat públic i bancs, tindria un disseny senzill per no restar protagonisme a l'element vegetal.

El bufet Batlle i Roig argumenta la seva proposta indicant que, a diferència de ciutats que pel fet d'estar situades a les vores d'un riu o amb proximitat a rieres o muntanyes tenen incorporades a la seva estructura urbana gran quantitat de vegetació arbòria, Vilafranca no té un gran parc urbà. La proposta de l'equip d'arquitectes converteix el nou eix que genera el cobriment de la via en el gran pulmó verd de la ciutat.

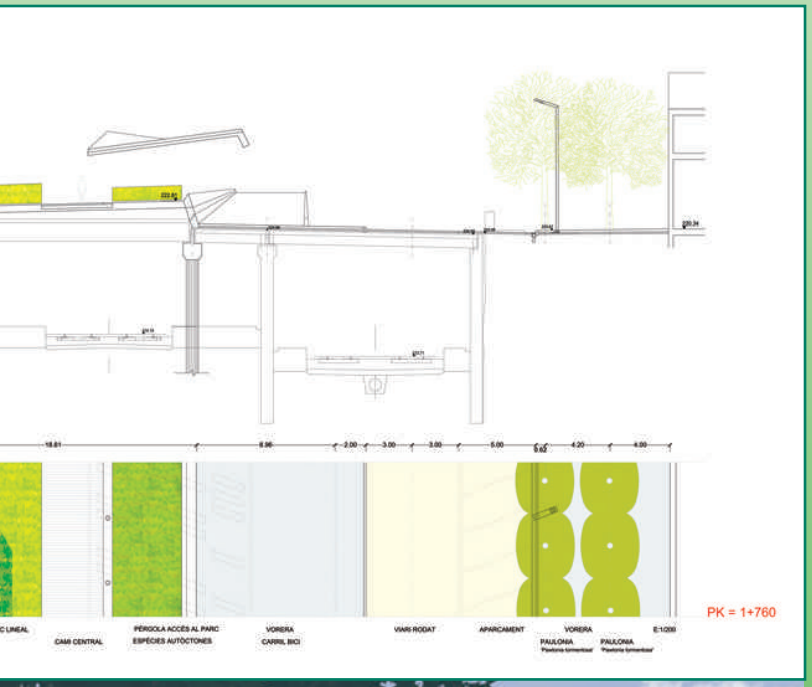

L'opinió dels grups municipals

SOCIALISTA (PSC-ICV): A principis de 2008 finalitzaran les obres de cobriment de les vies i ha arribat el moment de començar a treballar en el projecte d'urbanització d'aquest espai. El projecte anomenat "Sota els arbres" va guanyar el concurs d'idees convocat. Aquest projecte consisteix a crear un gran passeig sota arbres a l'actual passeig Rafel Soler, contemplant a sobre la llosa un nou passeig amb diferents tipus de vegetació mediterrània, amb elements arquitectònics, com un teatre a l'aire lliure, jocs infantils i espais per practicar esports. Es tracta d'un projecte emblemàtic, fruit del treball i la il·lusió per una Vilafranca dinàmica, humana i amb un elevat nivell de vida.

CIU: Les obres del soterrament i cobriment de les vies, malgrat l'elevadíssim cost que suposarà per als vilafranquins, permetran arreglar el nyap produït pel govern socialista de l'Ajuntament, que va intentar soterrar (malament) les vies fa més de vint anys i ara, "gràcies" al pas del TGV, arreglarem aquella destrossa. Serà el projecte més gran que mai haurà viscut Vilafranca. Esperem que el govern estigui a l'alçada d'això i no ens falli una altra vegada.

ERC: Vilafranca hi guanya. En el nou espai que es crearà pel cobriment de l'eix de la via , la nostra ciutat serà més gran però també es farà més gran.
Des d'ERC creiem que aquest projecte històric que aviat serà una realitat, serà un pas endavant important pel guany de qualitat de vida dels nostres ciutadans.
La divisió de Vilafranca en dues parts (deixant de banda els barris del Molí d'en Rovira i La Girada) ja no existirà i el nou espai que guanyarem cal que ens el fem nostre.

PP: Les obres de cobriment de la via tenen una importància cabdal , ja que faran possible una bona connexió amb els barris de Molí d'en Rovira i de la Girada. Quan estigui acabada la llosa de cobertura , així com el Pla de Millora Urbana del carrer Comerç, es convertirà en l'eix central de la nostra Vila. Per això, és especialment important que la urbanització de la llosa sigui encertada i que ajudi a cobrir dèficits d'equipaments dels barris a prop de la mateixa.

CUP: Tot i que el cobriment i la urbanització de la via del tren serà un canvi més que positiu per Vilafranca, no podem descuidar quin serà el cost econòmic i social. La mala negociació per part de l'equip de govern amb el Ministeri de l'estat ens suposarà el cost d'aquesta obra en 36 milions. Com ho pagarem ? Doncs amb els diners extrets del creixement desmesurat de la vila que ens han planificat. I això qui ho paga?

Vilafranca aprofita la nova infrastructura per millorar la mobilitat i les comunicacions

Igual que l'abril de 1865, l'arribada del ferrocarril suposa una acceleració de la transformació de Vilafranca cap a una societat moderna que avança amb la millora dels seus serveis i infrastructures, el pas del tren de gran velocitat, que ha permès soterrar i cobrir les vies, serà un important revulsiu que marcarà de forma important el futur de la ciutat. Vilafranca és una ciutat en plena transformació i amb el projecte de cobriment de les vies del tren l'Ajuntament vol aconseguir fer un salt endavant per modernitzar la ciutat i incrementar el creixement econòmic i el seu nivell de benestar.

Aquest projecte, que marcarà la història contemporània de Vilafranca, la convertirà en una ciutat més ben comunicada i cohesionada. A més dels nous accessos que ja comencen a ser visibles entre els barris de la Girada i el Poble Nou i entre la Barceloneta i el Molí d'en Rovira, es crearan noves àrees d'aparcament i una nova estació de trens de rodalies més moderna i accessible i amb millors serveis. També està prevista la construcció d'una estació de trens regionals, situada entre la base de manteniment del TGV i el pont de la Pelegrina, i d'altres administracions coincideixen en la necessitat d'habilitar una segona estació de trens de rodalies, que donaria servei a la zona sud de Vilafranca i l'entorn industrial que allà s'hi troba.

Vilafranca aprofitarà el pas d'aquesta nova infrastructura per millorar les comunicacions amb les ciutats de l'entorn com Barcelona i Tarragona afavorint i millorant el transport públic. L'estació de regionals ha de donar servei a tota la comarca i fins i tot a les comarques veïnes i suposarà una millora de la mobilitat i les comunicacions amb les principals ciutats catalanes.

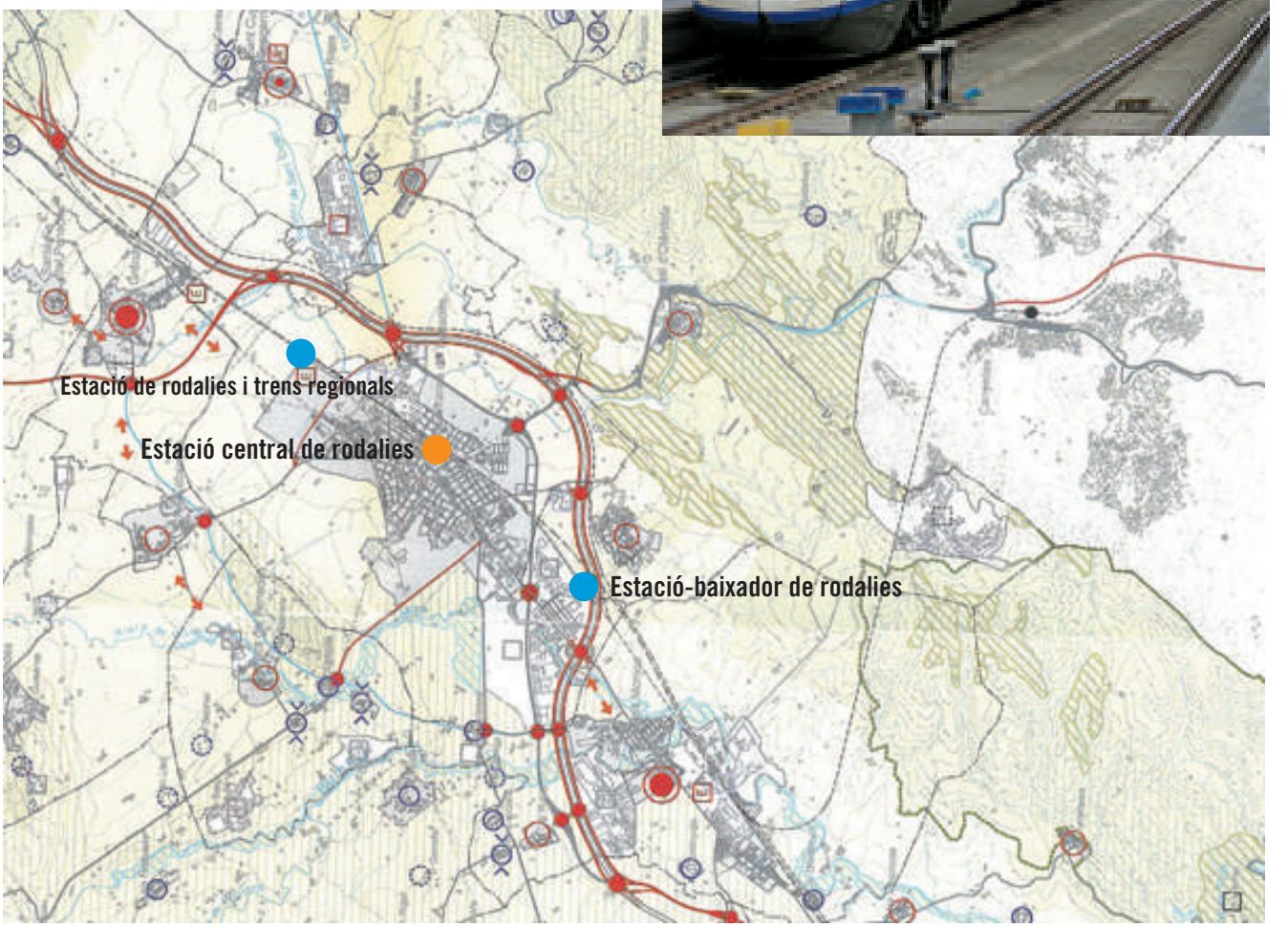

Plànol extret del Pla Director de l'Alt Penedès

“Vilafranca fa per tu”, una mostra de l’evolució de la ciutat

L’exposició institucional de l’Ajuntament de Vilafranca, titulada “Vilafranca fa per tu”, ha rebut més de 7.000 visites. La mostra, que repassa els projectes més rellevants que s’han executat a la ciutat en els darrers anys i els que s’han de desenvolupar en un futur immediat, es va poder visitar durant totes les festes de Nadal a la Capella de Sant Joan, on va estar instal·lada del 15 de desembre al 7 de gener. La mitjana de visites va ser d’unes 300 persones diàries.

“Vilafranca fa per tu” és una exposició que vol reflectir el moment de canvi que s’està experimentant en aquest inici de segle i que fa de Vilafranca model de ciutat sostenible, oberta i integradora amb nous equipaments i millora en la qualitat de serveis. La mostra s’estructurava en dotze blocs temàtics i tenia la fotografia com a element central. Més de 40 imatges de gran format mostraven l’evolució dels projectes més rellevants de la ciutat. Dotze grans plafons reforçaven cadascun dels blocs temàtics amb imatge fotogràfica, text i vídeo. Finalment, també s’hi incloïa un plànol de Vilafranca, on es podia repassar la situació geogràfica de bona part dels projectes i les promocions d’habitatge públic, impulsades en el marc del Pla de l’Habitatge 2004-2007 i amb prop de 400 habitatges construïts i rehabilitats per a venda i lloguer.

“Vilafranca fa per tu” també va poder visitar-se de forma organitzada i guiada per l’alcalde de Vilafranca, Marcel Esteve. Un seguit de visites programades obertes a tots els ciutadans van oferir aquesta visió de la mostra acompanyada de les explicacions de l’alcalde vilafranquí.

Una versió reduïda de la mostra es pot visitar actualment al passadís de l’Hospital Comarcal de l’Alt Penedès.

Ampliació del Complex Aquàtic

Una de les actuacions més destacades que s'han de realitzar durant aquest any 2007 a l'àrea esportiva municipal és l'ampliació del Complex Aquàtic, unes instal·lacions que registren més de 600.000 usos l'any. El Complex Aquàtic es reformarà i ampliarà, amb la construcció d'una nova piscina coberta i noves sales d'activitat física i poliesportiva. També es remodelarà i ampliarà la sala de fitness i es construiran nous vestidors col·lectius i espais auxiliars. Com a novetat, el Complex Aquàtic disposarà de servei de mainadera i ludoteca. La nova pista d'atletisme i el camp municipal de futbol de gespa artificial han estat les dues principals instal·lacions que ja s'han millorat i modernitzat per a una millor pràctica esportiva, però també destaquen el cobriment de la pista annexa al pavelló d'hoquei, la millora del camp de futbol de l'Espirall, el nou circuit de footing o les noves instal·lacions de petanca al barri de la Girada.

Cobriment de la via del tren

El cobriment de la via del tren i la posterior urbanització que la plataforma que generi serà un nou punt d'inflexió en l'evolució de Vilafranca, que guanyarà 80.000 metres quadrats d'espai públic. Espais per al lleure familiar, zones d'estacionament de vehicles i zones verdes van ser les propostes més repetides en el procés de participació ciutadana i que s'han inclòs a la proposta d'urbanització. El cobriment de la via suprimirà també la barrera entre barris que suposa el pas del tren. La renovada estació de rodalies, més moderna i funcional, i la posada en funcionament de l'estació de trens regionals, que s'ubicarà entre la base de manteniment de l'AVE i el pont de la Pelegrina, donaran un nou impuls a les possibilitats de comunicació de Vilafranca i el seu entorn i potenciaran el transport públic.

Millora dels espais públics

L'àrea de Via Pública de l'Ajuntament de Vilafranca gestiona les diferents millores que s'estan realitzant en places i carrers. Destaca la remodelació de la rambla de Nostra Senyora, una obra amb una repercussió social important i que potenciarà l'ús ciutadà d'un dels eixos principals de la ciutat. La renovació del parc del Poble Nou serà una de les properes actuacions destacades, amb la instal·lació d'una nova tipologia de jocs infantils adreçada a diferents edats i amb la fusta com a material principal d'estructura. Les renovacions de les places de Milà i Fontanals i dels Segadors són dues de les actuacions destacades que en aquest àmbit s'han desenvolupat, amb una transformació de la imatge que les fa més acollidores i funcionals i obertes a la ciutadania. Pel que fa a l'estacionament, s'han obert aparcaments a la plaça de les Avantguardes (al Molí d'en Rovira) i al costat de l'Hospital i durant l'any 2007 es tirarà endavant la construcció dels nous aparcaments soterrats a l'Espirall i a la rambla de Sant Francesc.

Atenció a les persones

L'atenció a les persones, amb un treball de millora de la qualitat dels serveis d'atenció a les persones i garantir el seu benestar, és una de les prioritats municipals. En els darrers anys la ciutat ha acollit nous equipaments i serveis d'atenció a la gent gran, però també s'ha prioritzat l'atenció domiciliària amb un increment de recursos econòmics constant. Els pressupostos inclouen el finançament per a la posada en funcionament d'un projecte pilot d'àpats a domicili per a la gent gran.. L'Ajuntament de Vilafranca també col·labora amb fundacions privades com la fundació l'Espiga, Mas Albornà o Entrem-hi, amb les quals s'ha col·laborat per tirar endavant alguns dels seus projectes d'interès social.

Habitatge protegit

Amb prop de 400 habitatges socials de compra i lloguer per a joves, famílies i gent gran, el Pla d'Habitatge s'està desenvolupant entre els anys 2004 i 2007. Aquest pla inclou 146 habitatges en promocions de lloguer i 259 en promocions de venda. Un total de 69 habitatges per al lloguer ja s'han finalitzat i 77 més estan en fase de construcció. Pel que fa als habitatges públics que es posen a la venda, 72 ja han estat adjudicats i la resta s'adjudicaran abans de l'estiu de 2007. El Pla d'Habitatge de Vilafranca reforça el programa de rehabilitació d'habitatges i incentiva la millora en edificis construïts durant els anys 60 i 70, a través dels ajuts per a la instal·lació d'ascensors i per a la supressió de barreres arquitectòniques.

Nou mercat de la carn

El projecte de reforma integral del mercat de la carn convertirà aquesta instal·lació en centre aglutinador i dinamitzador del centre de Vilafranca, capital en comerç i serveis que ha d'adaptar de forma constant els seus equipaments comercials i atractius turístics.
L'Ajuntament de Vilafranca ha apostat per convertir el mercat de la carn en un mercat de producte fresc, que inclourà també l'oferta de restauració amb l'obertura d'un restaurant al primer pis que ha de donar vida a l'espai i al seu entorn. Es preveu que la reforma estigui finalitzada abans de la propera festa major.

Mobilitat sostenible

En els darrers anys s'estan prenent mesures per retornar el protagonisme de la Vila als vianants, amb la creació de noves zones de vianants, carrers amb plataforma única amb espai compartit per a vehicles i vianants. Es fan actuacions per limitar la velocitat dels cotxes, com la col·locació de remuntables als passos de vianants; s'amplien les voreres i s'eliminen barreres arquitectòniques. Alhora, s'ha ampliat el transport públic urbà en bus amb una nova línia i s'estan estudiant nous recorreguts i ampliacions per a un futur proper.

GRUP MUNICIPAL SOCIALISTA (PSC-ICV)

PSC

Vilafranca, una de les capitals més actives del nostre país

Progrés, qualitat de vida i capacitat d'innovació fan de Vilafranca una de les capitals més actives del nostre país. Vilafranca experimenta un moment de canvis que la fa model de ciutat sostenible, oberta i integradora amb nous equipaments i millora en la qualitat dels serveis a les persones i el seu benestar.

El cobriment de les vies del tren esdevé el motor principal d'aquesta transformació. Vilafranca guanyarà 80.000 metres quadrats d'espai públic amb noves connexions entre els barris per a vehicles i vianants, espais d'oci i espais per a estacionament de vehicles, segons els suggeriments que els mateixos ciutadans van fer durant el procés de participació ciutadana.

A nivell d'equipaments que tenen a veure amb el benestar, en un sentit ampli del terme, Vilafranca també farà un salt decisiu en els propers anys. L'ampliació de l'hospital o el segon Centre d'Atenció Primària (ambulatori) que es construirà l'any vinent a la zona del Parc de Llevant. En l'àmbit educatiu cal assenyalar un any més l'increment del nombre de places de les llars municipals d'infants i la nova escola pública que el curs vinent s'estrenarà a la Girada. La gent gran disposa del nou centre sociosanitari Ricard Fortuny, estrenat fa un any, i de més places concertades a la residència Sant Francesc. També s'han finalitzat els habitatges socials per a gent gran a l'antiga escola Cal Mencia, al carrer dels Ferrers.

Una ciutat que avança i progressa amb la participació de tothom. Dialogant i arribant a acords amb totes les administracions per sobre dels partits de torn que governin. Buscant recursos econòmics de la Unió Europea (finançament del cobriment i soterrament del tren d'alta velocitat, programes de rehabilitació d'habitatges, ...), del govern de l'Estat (finançament de la remodelació estació de rodalies, ...), de la Diputació provincial (remodelació de la rambla Nostra Senyora, equipaments esportius, ...) i del govern de la Generalitat (nova escola de la Girada, remodelació de la plaça Milà, ...).

L'exposició Vilafranca fa per tu, que mostrava aquestes passades festes de Nadal tota aquesta transformació que està vivint Vilafranca, s'ha convertit amb una de les exposicions amb més visitants de les que s'han fet en els últims anys. Més de 7.000 vilafranquins i vilafranquines van passar per la capella Sant Joan en aquestes dues setmanes i escaig que ha estat oberta a tothom i amb més de vint visites guiades que han permès compartir els diferents projectes entre l'Alcalde i els ciutadans. El grup municipal de CiU està en contra que l'Ajuntament informi els ciutadans i ciutadanes de tot allò que es mou a Vilafranca i per això ha criticat aquesta exposició. El seu portaveu, el senyor Regull, com sempre, critica per criticar i comet errades de calibre fruit de la seva poca dedicació a les tasques municipals. Les crítiques del portaveu de CiU demostren el seu enuig per una exposició que mostrava una Vilafranca, dinàmica i emprenedora, amb un total de més d'un centenar actuacions realitzades, en execució o previstes per a un futur proper i que està a anys llum de la visió grisa, conservadora, immobilista i pessimista que el senyor Pere Regull té de Vilafranca.

Aquest plantejament topa amb la realitat de la ciutat i no coincideix amb la majoria del consistori vilafranquí. L'últim pressupost aprovat per al 2007 i per tant la dotació econòmica dels diferents projectes de la ciutat es va aprovar amb 14 vots a favor i 7 en contra. Només CiU i CUP es van posicionar en contra.

Progrés o conservadorisme. Avançats o tradicionalistes.

Vilafranca va fent camí.

GRUP MUNICIPAL SOCIALISTA (PSC-ICV)
www.vilafranca.cat/psc_icv

GRUP MUNICIPAL DE CONVERGÈNCIA I UNIÓ

"Vilafranca fa per tu". La propaganda del PSC

- L'exposició està muntada per fer propaganda de l'equip de govern i és electoralista, doncs es fa poc abans de les eleccions municipals.
- Tot i que algú pot pensar que el govern ha de fer una exposició al final de la legislatura per donar comptes del que ha fet, això seria vàlid si no fos perquè:
1) El govern ha fet una exposició cada any, o més (Fires de Maig, etc.)
2) Els resultats no es veuen en una exposició, si no en el dia a dia. Vilafranca està millor ara que fa quatre anys? Nosaltres pensem que no (neteja deficient, obres mal acabades, falta aparcament, impostos més i més alts, ...)

Sobre l'exposició:
1) Hi ha una relació de coses que s'han fet, però que no ha fet l'Ajuntament de Vilafranca, sinó la Generalitat o el Ministeri de Foment: Escoles, Pista Atletisme, Residència Ricard Fortuny, Jutjats, Estació de Rodalies, etc. Inclús algunes d'aquestes obres les va projectar, i pressupostar, el govern de la Generalitat de Jordi Pujol com és la Residència Ricard Fortuny. En aquest cas concret, en aquesta legislatura, l'ajuntament hi ha posat menys del 2% de la inversió.
També s'inclou com a projectes els jocs infantils de les diverses places, quan el que s'ha fet era obligació d'adequar-los a la nova normativa. Si no, caldria treure'ls.
També hi ha coses que trobem a faltar a l'exposició, el que serien els errors del govern municipal, com per exemple la Base de Muntatge, o el nyap de l'estació ...

2) Igualment hi ha una relació de coses amb el nom de "Projectes Futurs", de les quals:
a) Pràcticament la meitat no les farà ni projectarà l'ajuntament, sinó que són obres que preveu fer la Generalitat o d'altres administracions, inclús alguns projectes pertanyen a empreses privades.
b) Algunes d'aquestes obres no estan ni compromeses per l'administració que les ha de fer, com és el cas del nou Ambulatori o l'institut de Les Bassetes.
c) Hi ha el cas de les obres de l'empresa Mas Albornà o de l'empresa Entrem-hi, que són iniciatives privades, malgrat que l'Ajuntament hi col·labori, com amb d'altres.
d) De les obres que correspondrà a l'ajuntament, d'alguna no hi ha ni projecte ni pressupost, com és l'aparcament de camions, quan fa més de deu anys que es diu que es farà.
e) S'inclou projectes futurs coses com "Equipaments municipals" el parc de Bombers actual i L'Estació Enològica, sense indicar què s'hi farà. Evidentment, ara ja ho són, d'equipaments municipals.
d) S'inclou projectes com la remodelació dels carrers de La Fruita, Graupera, Plaça Lluís Via i carrer de la Palma, que ja estan pressupostats, alguns fa molts anys, i que no s'han fet encara. Ens preocupa que sigui un projecte "futur", ja que ja hauria d'haver-se fet i això ens fa pensar que encara haurem d'esperar molt de temps encara.

Lluita desigual

Els grups que no estem en el govern, no estem en igualtat de condicions. No tenim recursos per fer exposicions pagades pels vilafranquins. L'actual alcalde de Vilafranca, Marcel Esteve, utilitza la televisió i ràdio municipal per a ús propi, sortint cada dos per tres i disposa d'un espai propi d'opinió. CiU va demanar que un programa, els dilluns, fos a disposició només dels grups de l'oposició, ja que el govern disposa, a més, d'un altre espai els dimarts a la ràdio, a més del programa exclusiu per al Sr. Marcel Esteve.
Evidentment, el govern va votar-hi en contra.

GRUP MUNICIPAL DE CONVERGÈNCIA I UNIÓ
www.vilafranca.cat/ciu ciu@vilafranca.org

GRUP MUNICIPAL D'ESQUERRA REPUBLICANA DE CATALUNYA

GOVERNANT PER TREBALLAR, PER TOTHOM.

Aquests darrers dies s'ha fet la presentació davant la premsa -i per tant pública- del Balanç d'Actuació Municipal de 2006 i del Pla d'Acció Municipal (PAM) de l'equip de govern del nostre consistori.

El primer dels documents fa referència a totes les actuacions realitzades des de cadascuna de les regidories i serveis de l'ajuntament durant tot l'any 2006. Des d'Esquerra en som part , conjuntament amb els nostres companys d'equip de govern, de totes les accions aquí presentades. De la feina feta, ben feta, i del treball constant i les propostes desenvolupades, les noves i les no tan noves. Del seguiment i creixement de les qüestions que ja es trobaven en funcionament, però també d'aquelles que s'han iniciat del no res dins d'aquest any. Se'n podrien destacar moltes, però la llista no hi tindria prou espai en aquestes ratlles.

I del segon dels documents, el PAM, cal destacar-ne el propòsit, que no és cap altre que el d'esmenar en un document totes i cadascuna de les accions noves creades i desenvolupades en el sí de tots els serveis, departaments i regidories. Tot el que s'ha fet i s'està realitzant, de nou, en aquesta legislatura apunt de finalitzar. Aquesta eina de planificació ha estat l'eix principal de gestió i actuació del desenvolupament de l'actual equip de govern. Accions a la via pública, nous equipaments, noves instal·lacions esportives i culturals, nous espais d'accions dels serveis socials, rehabilitació d'edificis per habitatges, podrien ser-ne algun dels exemples del llarg llistat. Però no tot és ciment a l'aportació d'aquest PAM. També cal destacar-hi el gran nombre de noves accions desenvolupades al llarg d'aquesta legislatura, pensades, creades i desenvolupades per el millorament del dia a dia del ciutadà i les accions socials adreçades a diferents col·lectius amb necessitats diverses , per exemple la creació del servei d'àpats a domicili per a persones grans depenents.

La majoria d'aquestes accions han estat i son actualment propostes desenvolupades des de l'equip de govern, concrecions per cobrir moltes de les necessitats reclamades per la ciutadania. Son un llistat d'actuacions que l'ajuntament ha realitzat des del compromís d'un pacte de govern (ERC-PSC), des d'un programa electoral concret i concís de la pròpia Esquerra, però també des de moltes de les propostes que han crescut i s'han fet més grans amb el treball constant i seriós dels qui som al capdavant d'aquest projecte de ciutat.

Moltes d'aquestes actuacions, i concretament les que fan referència a la creació de nous serveis públics, no son accions executades directament per l'equip de govern. És, a tall d'exemple, la construcció del nou edifici dels jutjats, la construcció del nou ambulatori, la construcció de la nova escola de primària, del nou institut, de la nova caserna dels mossos d'esquadra, etc. Aquestes son competència directa i exclusiva del govern de la Generalitat de Catalunya, qui té l'obligació pròpia de desenvolupar aquests serveis públics. Ara però, no podem oblidar l'aportació directa i constant del nostre equip de govern en tots aquests nous projectes. Sense una demanda inicial i constant, el treball de seguiment dels projectes, la cessió d'uns terrenys públics de la ciutat i la coordinació amb els departaments responsables per tots els desenvolupaments i execucions, aquests avui no serien una realitat. I l'acció del govern municipal, aquí, també ha estat i hi és present.

Des del grup municipal d'ERC hi som, dia a dia, treballant per tal que tots aquests projectes, mica en mica, passin a ser una realitat.

Des del grup municipal d'ERC governem a Vilafranca per què la nostra ciutat tingui la qualitat de vida que les vilafranquines i vilafranquins es mereixen.

GRUP MUNICIPAL D'ESQUERRA REPUBLICANA DE CATALUNYA
www.vilafranca.cat/erc erc@vilafranca.org

GRUP MUNICIPAL DEL PARTIT POPULAR

PRESSUPOSTOS 2007

En el Ple celebrat el passat 19 de desembre de 2006 es van aprovar els pressupostos pe l'any 2007. El PP hi va votar a favor, perquè estàvem d'acord amb una part significativa de les prioritats que es marcaven en el mateix, i que ja s'havien pactat amb l'Equip Govern en pressupostos anteriors. Un altra cosa és com després es gestionarà el mateix.

Es el cas de la ampliació de la plantilla de la Policia Local, des de la inici de la present legislatura el PP ha pactat amb l'Equip de Govern l'ampliació progressiva de la mateixa. Ha estat en la gestió del cobriment de les noves places d'agent i del servei on hi hagut desacords importants. Així durant l'any passat, i amb raó d'una gestió del nostre grup municipal, es va saber que normalment només estaven de servei de 15 a 21 policies, és a dir de 5 a 7 policies per torn, i que hi havia 13 places d'agents per cobrir. Curiosament, desprès de saltar la noticia, en poc temps es van cobrir gran part d'aquestes places. Un altre punt de discrepància sobre la gestió de la Policia Local, és el desplegament de la Policia Comunitària o Guardia de Barri., que va ésser acordat pel Ple municipal al aprovar una moció presentada pel PP. Si bé l'Equip de Govern insisteix en que el Guàrdia de Barri ja existeix i està actuant, els ciutadans de la nostra Vila no el veuen, inclosos el mateixos votants socialistes que també reclamen aquest servei de la Policia Local.

Una altra prioritat dels pressupostos és la via pública i el manteniment de la mateixa. S'incrementa de forma important la partida destinada a parcs i jardins. L'any passat ja es va incrementar la partida destinada a la neteja dels carrers. Ara, el que s'ha de veure és si aquests increments importants de les partides es noten en una millora de la neteja dels carrers i de parc i jardins. De moment, en la neteja dels carrers, s'ha notat al centre, però no a la resta dels barris de la nostra Vila. Nosaltres pensem que precisament el guàrdia de barri, si es desplegués, ajudaria a controlar que els concessionaris de serveis com la neteja dels carrers, parcs i jardins i altres, fessin bé la seva feina, i ajudaria a gaudir d'una millor qualitat dels serveis municipals.

Altres partides que s'incrementen fan referència al xec servei, en un 100 %, que té especial incidència en les persones de la tercera edat i amb disminució física. També és encertada la decisió de incrementar de forma notable la partida destinada a subvencionar la instal·lació d'ascensors en edificis que no disposen del mateix. Ajuda a suprimir barreres arquitectòniques i que persones amb dificultats per desplaçar-se no quedin tancades al seu pis. En tot cas, esperem que la seva instal·lació no trigui més de sis mesos, com està passant amb el pisos de Adigsa de l'Espirall. Des de el PP pensem que els serveis municipals d'urbanisme no han controlat bé aquesta obra. És cert que és una obra contractada per Adigsa., però la seva instal·lació va ésser pactada a través d'un conveni amb l'Ajuntament, el qual, havia de fer un seguiment del seu compliment, cosa que no s'ha fet o amb pocs efectes. Des de el PP pensem que s'ha de millorar l'eficàcia dels serveis municipals d'urbanisme en el control de les obres que afecten al municipi i la gestió de llicències d'obres.

Finalment, també es destinen partides a finalitzar les obres com l'Auditori o començar-ne d'altres com la rehabilitació i ampliació del Museu.

GRUP MUNICIPAL DEL PARTIT POPULAR
www.vilafranca.cat/pp pp@vilafranca.org

GRUP MUNICIPAL DE LA CANDIDATURA D'UNITAT POPULAR

VILAFRANCA FA PER "ELLS"

Des de fa temps l'equip de govern municipal (PSC-IC-ERC) utilitza els mitjans i els diners públics, és a dir de totes i tots, per fer partidisme i propaganda electoralista en benefici propi. S'han realitzat exposicions amb fins purament electoralistes i l'ús que en fan de l'Ajuntament Informa n'és un exemple d'aquest fet.

Des de la CUP sempre hem lluitat per una gestió transparent que miri pel benefici del poble, i que els gestors dels impostos, no malbaratin aquests recursos fent propaganda dels seus suposats èxits, sinó que els utilitzin per reinvertir-los en la millora de la nostra vila i dels serveis que hauria de donar a la població.

Ja no ens preocupa la grandiosa quantitat de diners que ha costat la darrere campanya partidista, ens preocupa la falta d'ètica i moral que aquesta campanya suposa. Estem farts que l'equip de govern s'ompli la boca parlant de gestions transparents, de diàleg, de participació ciutadana... i que al final actuï d'esquena a tothom, utilitzant els nostres diners, per fer un rentat de cara a una legislatura més que criticable. Aquesta manera d'actuar poc ètica i menys dialogant, ha estat la manera d'actuar del grup socialista, i el silenci còmplice d'ERC i IC dins l'equip de govern, ens fa entendre que hi estan d'acord.

Tant és així, que fins hi tot el Consell de l'Audiovisual de Catalunya (CAC) no ha autoritzat l'emissió de la campanya ("Vilafranca la ciutat dels teus desitjos") per TV, ja que la considerava electoralista. Tot i això, l'equip de govern ha seguit emeten els anuncis, fent gala de l'absència del seu tarannà democràtic

Molt preocupat deu estar l'equip de govern de la seva gestió, quan ha de recordar a la ciutadania els seus mèrits 5 mesos abans d'eleccions, quan la feina que es fa ben feta perdura en la memòria. Si has de fer una gran campanya amb exposicions, banderetes a les faroles i anuncis a premsa, ràdio i TV, denota que la seva gestió ha estat, si més no, poc notòria, i el que ens queda dels últims quatre anys són records totalment negatius com la base de muntatge, la falta d'inversions o el despreci cap a la vegueria en la que els vilafranquins/es volem pertànyer.

Per tots aquests motius, hem decidit presentar una moció al ple, per aconseguir que aquests comportaments no es puguin repetir. Tot i que creiem que la transparència hauria de ser un valor indubtable en qualsevol polític, veiem necessària l'aprovació d'aquesta moció per evitar l'electoralisme acarnissat i la lluita partidista pel benefici propi per davant del treball desinteressat pel benefici del poble de Vilafranca.

Fem una proposta que tots els partits haurien d'acceptar, però més els que formen part del govern de Vilafranca, assumint uns criteris de transparència i diàleg amb tots els partits i la resta de la ciutadania. Amb el valor afegit que aquests acords restaran, també, en les pròximes legislatures, sigui quin sigui el partit que governi. Els punts bàsics són:

Que la necessitat de la realització de campanyes sobre l'obra de l'Ajuntament siguin decidides des del Ple municipal.

Que hi hagi una comissió municipal, amb tots els partits polítics, encarregada de decidir les campanyes a realitzar que tinguin una magnitud important.

Que no es puguin realitzar campanyes d'aquest tipus en l'últim any de la legislatura.

Que en aquest tipus de campanya s'indiqui el seu cost i la font d'ingressos.

Que en cada projecte s'especifiqui si aquest ha estat sotmès a un procés de participació ciutadana.

GRUP MUNICIPAL DE LA CANDIDATURA D'UNITAT POPULAR
www.vilafranca.cat/cup cup@vilafranca.org

21 /novembre / 2006

Acords del Ple municipal ordinari

Ordenança sobre sorolls i vibracions. S'aprova l'Ordenança municipal sobre el soroll i les vibracions, així com el mapa de capacitat acústica del municipi. L'ordenança queda aprovada amb 15 vots a favor i 6 abstencions, corresponents al grup de CiU.

Plec de condicions aparcaments. Es modifica el plec de condicions econòmico-administratives del contracte de concessió d'obres per a la construcció i explotació de diversos aparcaments i s'amplia el termini de presentació de proposicions en el marc del concurs públic convocat. S'estima íntegrament l'al·legació presentada conjuntament per l'Associació de Veïns i la Unió de Botiguers i Comerciants de l'Espirall que demana que es garanteixi que el nou aparcament que s'ha de construir al barri de l'Espirall tingui una capacitat mínima de 150 places. També s'inclou parcialment l'al·legació presentada per CiU que, entre d'altres, demana la inclusió dels avantprojectes dels aparcaments de la rambla de Sant Francesc i de l'Espirall, la supressió de la manca d'obertura en festius de l'aparcament de Cal Rondina i la modificació dels criteris de valoració del concurs públic convocat. S'accepten els punts de places mínimes a l'aparcament de l'Espirall, horari de "Cal Rondina" i retocs en els criteris de puntuació de les proposicions presentades.
S'aprova el dictamen amb 13 vots a favor (grups Socialista –PSC-ICV- i d'ERC), 6 en contra (grup de CiU) i 2 abstencions (PP i CUP).

Consorci TV local. S'acorda aprovar definitivament la constitució del Consorci per la Gestió de la Televisió Digital Local Pública del Penedès (Penedès TV), format inicialment pels municipis de Vilafranca, Santa Margarida i els Monjos, Gelida i la Granada, i també els estatuts del Consorci que consten incorporats a l'expedient.
S'aprova per unanimitat.

Administradors festa major 2007. Es dóna compte del nomenament dels Administradors de la festa major de 2007, que són Eva Delriu Belmà, Joan Rius Marrugat, Manel Trias Vives, Eva Sans Ribera i Jordi Sadurní Llurba.

Moció Vegueria Penedès. Es presenta una moció impulsada per la "Plataforma per una Vegueria Pròpia" i assumida per diversos grups municipals, que reclama el nomenament d'una persona que faci les gestions oportunes perquè es portin a terme les diferents iniciatives que van sortint en la materialització de l'Acord de Ple del dia 21 de març de 2006, així com mantenir activa, i fer operativa, la comissió paritària creada. La moció s'aprova amb 11 vots favorables (CiU, ERC, PP i CUP) i 10 en contra (PSC-ICV).

Moció accessibilitat trens de rodalies. Es presenta a debat una moció dels grups de la CUP i d'ERC sobre l'accessibilitat dels trens de rodalies, en la qual es demana que l'Ajuntament faci la petició a la companyia ferroviària de convocatòria d'una reunió amb tots els grups municipals, associacions i entitats que vulguin participar-hi, i que en aquesta reunió es demani a la companyia responsable de l'explotació del servei un calendari i mesures previstes per resoldre aquesta greu deficiència. La moció s'aprova per unanimitat.

Moció pressupostos participatius. La CUP presenta una moció que demana que en els pressupostos municipals del 2007 es contempli una partida pressupostària per a l'Àrea de Participació Ciutadana per tal d'iniciar els processos necessaris per a l'elaboració d'uns pressupostos participatius de cara a l'any vinent. Aquesta moció és rebutjada amb 8 vots a favor (CUP, CiU i PP) i 13 en contra (grups Socialista –PSC-ICV- i d'ERC).

Moció brigades internacionals. Els grups municipals de la CUP i d'ERC presenten una moció que proposa, com a mostra d'agraïment als integrants de les Brigades Internacionals, que un dels nous carrers de la vila porti el nom de 'Brigades Internacionals' amb la llegenda que digui 'En homenatge als que varen lluitar per les nostres llibertats i contra el feixisme'.
El text s'aprova amb 20 vots a favor i 1 abstenció (PP).

Moció encausats fets dels Monjos. Es presenta una moció de la CUP, que és aprovada amb esmena amb 17 vots a favor (grups Socialista –PSC-ICV- CiU i PP) i 4 en contra (CUP i ERC), en la qual es demana que el Ple aprovi la petició d'investigar els fets dels Monjos i prendre les mesures adients, i condemnar qualsevol tipus de violència o tortures que es poguessin produir en qualsevol àmbit de la nostra societat.

Moció sobre l'ús de la Casa de la Vila. Es llegeix la moció de la CUP sobre l'ús de la Casa de la Vila. El grup socialista presenta una esmena i el text modificat, que queda aprovat amb 13 vots a favor (PSC-ICV i ERC) i 7 en contra (CiU, PP i CUP), acorda que els grups polítics amb representació municipal puguin utilitzar les diverses sales (Sala Pau Boada i Sala de la Taula Rodona) per realitzar-hi reunions i rodes de premsa.

19 /desembre / 2006

Acords del Ple municipal ordinari

Ampliació concessió neteja viària. S'aprova per unanimitat modificar el contracte de gestió indirecta per concessió del servei de neteja de la via pública que presta l'empresa URBASER, en el sentit d'incloure-hi la neteja del sector Ciutat Jardí Sant Julià. L'import d'aquesta modificació es fixa, en termes de 2006, en la quantitat anual de 75.809,74 euros.

Delegació de facultats en matèria de trànsit. S'aprova per unanimitat delegar en la Diputació de Barcelona, per a la seva realització a través de l'Organisme de Gestió Tributària de la Diputació de Barcelona, les competències municipals, relatives a diversos tràmits de gestió i recaptació de multes de circulació.

Ordenances fiscals i de preus públics 2007. S'aprova definitivament l'expedient de creació i establiment, així com les modificacions de les ordenances fiscals reguladores dels tributs municipals i preus públics per a l'exercici econòmic de 2007, resolent les dues al·legacions presentades. S'estima part d'una de les al·legacions, que fa referència a un canvi en la taxa per llicència d'establiments, en el sentit d'establir un nou escalat de les tarifes, de forma que la repercussió per a les empreses amb molta superfície o potència no sigui tan gran.
Aquest dictamen s'ha aprovat amb 13 vots a favor (grups Socialista –PSC-ICV- i d'ERC) i 8 en contra (grups de CiU, del PP i de la CUP).

Modificació pressupost de l'entitat. S'aprova una modificació del pressupost de l'entitat per atendre despeses de caire inajornable que requereixen canviar algunes partides i complementar-ne unes altres, mitjançant majors ingressos i baixes per transferència de partides que ofereixen sobrant, per valor total de109.675,13 euros.

Pressupostos municipals per a 2007. Es presenta a aprovació el Pressupost General de la Corporació Municipal per a l'any 2007, integrat pel de la pròpia entitat, els patronats d'Esports, Comerç i Turisme, Cal Bolet, Organisme Autònom Administratiu Torras i Bages, Societat Vilafranquina d'Aparcaments, Societat Serveis de Comunicació, Empresa Municipal d'Aigües de Vilafranca i Societat Municipal d'Habitatge de Vilafranca.
En nom de l'equip de govern, el regidor d'Hisenda Francisco Romero comenta que el procés d'elaboració dels pressupostos ha estat llarg, que s'ha celebrat una sessió d'audiència pública i que el projecte es va trametre amb antelació als diferents grups municipals, amb els quals s'han celebrat reunions. El pressupost consolidat ascendeix a 48,3 milions d'euros, la qual cosa suposa un increment del 13%. Les inversions augmenten un 6%, i arriben a uns 9 milions d'euros. El coordinador del Govern, Ramon Xena, destaca que es tracta dels darrers pressupostos d'aquest mandat, i que s'han elaborat en base a l'Acord de Govern dels grups Socialista (PSC-ICV) i d'ERC.
Otger Amatller (CUP) afirma que el seu grup ha dialogat amb l'equip de govern, però votarà contra el pressupost pel fet de no haver-se assolit acords adients. Amatller qüestiona també la política d'inversions, i destaca que el seu finançament ve majoritàriament de la venda de terrenys.
Josep Ramon (PP) manifesta que el pressupost té aspectes positius, i altres que són continuistes. Ell entén que hi ha un problema de gestió, ja que opina que sovint s'han acordat en el debat pressupostari mesures que després no s'han executat correctament.
Aureli Ruiz (grup de CiU) creu que el document presentat genera dubtes, ja que actuacions que es programen en el pressupost després no es compleixen bé o es fan molt tard. Assegura que en els diferents pressupostos hi ha encara uns 40 milions d'euros pendents d'execució. Aureli Ruiz considera que el pressupost no és social ni arriba a la gent. Ruiz també observa que no hi ha idees noves, sobretot en matèria d'inversions, opina que es planifica poc i que les inversions no són engrescadores. També critica una dependència de les subvencions, de les vendes de terrenys i dels crèdits, i seria necessari que una part dels ingressos corrents es destinessin també a inversions.
El regidor d'Hisenda, Francisco Romero, defensa el pressupost i nega que 40 milions d'euros estiguin pendents d'executar, indicant que Aureli Ruiz ha inclòs en el seu càlcul els fons per al cobriment del tren. Finalment, l'alcalde Marcel Esteve remarca que ha existit força diàleg sobre el pressupost, i que s'han escoltat les demandes ciutadanes.
El dictamen s'aprova amb 14 vots a favor (grups Socialista –PSC-ICV-, d'ERC i del PP) i 7 en contra (grups de CiU i de la CUP).

Crèdit finançament inversions. S'aprova per unanimitat la sol·licitud d'una operació de crèdit en el marc del

programa Crèdit Local per a l'obtenció d'un préstec d'import 1.917.213 euros per finançar els projectes d'inversió que figuren en el pressupost de 2007.

Cessió terrenys Centre d'Atenció Primària. S'aprova una modificació de l'acord de cessió gratuïta a la Generalitat de Catalunya d'uns terrenys a la zona d'equipaments del sector de sòl de Llevant per construir-hi un Centre d'Atenció Primària, per fer constar que l'entitat cessionària ha de ser el Servei Català de la Salut, el qual malgrat pertànyer a la Generalitat de Catalunya és una entitat amb personalitat jurídica pròpia.
El dictamen s'aprova per unanimitat de tots els grups.

Consell de la Festa Major. S'aprova per unanimitat la creació del Consell de la Festa Major de Vilafranca i del seu reglament, el qual preveu el seu objecte, funcions, composició, règim de funcionament i renovació. El regidor de Cultura Joan Ríos destaca que l'elaboració del text ha comportat una important tasca prèvia i respon al compromís de sotmetre la qüestió a aquesta sessió plenària. Cal disposar d'un òrgan participatiu, consultiu i vinculant, que faci possible la participació ciutadana en aquesta matèria, encara que en les grans decisions el ple municipal sempre pot tenir la darrera paraula. Dóna les gràcies als grups municipals per les seves aportacions, i a tothom qui ha col·laborat.

Representants municipals en centres educatius. Es ratifiquen els acords de la Junta de Govern Local en referència al nomenament de representants als consells escolars dels centres d'educació infantil i primària Estalella Graells, Baltà Elias, Mas i Perera, Pau Boada, Cristòfor Mestre i Dolors Piera; i dels centres d'educació secundària Milà i Fontanals, Eugeni d'Ors, Alt Penedès, Escola Oficial d'Idiomes i Escola Municipal d'Arts ARSENAL; dels col·legis concertats El Carme, Montagut, Sant Josep i Santa Anna i Sant Ramon de Penyafort i a l'Escola d'Adults. També a la regidora d'Educació, Lourdes Sánchez i López, i les persones que la substituirien en el supòsit de coincidència en la convocatòria de la reunió de dos Consells o bé per malaltia.
Aprovat per unanimitat.

Moció contaminació lluminosa. Es presenta una moció de CiU sobre la contaminació lluminosa a Vilafranca i la redacció del Pla municipal d'adequació de la il·luminació exterior existent, així com la creació d'una comissió que redacti aquest Pla municipal. El regidor de Medi Ambient, Patro Recober, explica que la Llei es va aprovar l'any 2001 i no es va desenvolupar fins al 2005, i considera que no és adient imposar presses a la Generalitat quan s'han de planificar més de 900 municipis. Diu que a Vilafranca es treballa des de fa temps en aquestes qüestions i que gairebé tots els llums ja són de vapor de sodi.
La moció és rebutjada amb 8 vots a favor (CiU, PP i CUP) i 13 en contra (grups Socialista –PSC-ICV- i d'ERC).

Moció retransmissió de plens per VTV. CiU presenta una moció que demana que Vilafranca Televisió transmeti en directe els Plens de l'Ajuntament. La moció és rebutjada amb 8 vots a favor (CiU, PP i CUP) i 13 en contra (grups Socialista –PSC-ICV- i d'ERC).

Moció programa 'Contrapunt'. CiU presenta una moció que planteja la conveniència que en el programa 'Contrapunt' de l'emissora i la televisió municipals hi intervinguin només els grups de l'oposició, atès que l'equip de govern disposa d'altres espais i entrevistes que cobreixen les seves actuacions. També es reclama que el programa 'Contrapunt' que s'emeti per televisió sigui la mateixa entrevista que es fa per la ràdio.
Sotmesa a votació la moció, és rebutjada amb 8 vots a favor (grups de CiU, del PP i de la CUP) i 13 en contra (grups Socialista –PSC-ICV- i d'ERC).

Exercici del vot per discapacitats. Els grups Socialista (PSC-ICV), d'ERC i de la CUP presenten una moció que insta el govern de l'Estat espanyol a impulsar mesures que permetin a les persones invidents poder exercir el dret a vot, garantint que aquest pugui ser secret i lliure, mitjançant les mesures de caràcter tècnic que siguin factibles i aplicables.
La moció s'ha aprovat per unanimitat.

Moció sobre pressupostos de l'Estat; supressió del peatge d'autopista de Martorell. Fora de l'ordre del dia, i per via d'urgència, es presenta una moció de CiU que demana recolzament a l'esmena presentada pel Grup Parlamentari Català (CiU) demanant l'assignació d'una partida en els pressupostos de l'estat destinada a possibilitar que els usuaris vilafranquins i penedesencs puguin quedar lliurats del pagament del peatge de Martorell.
La urgència i l'ampliació de l'ordre del dia s'aproven per unanimitat. També la moció és assumida per tots els grups i aprovada per unanimitat.

Per a més informació podeu consultar la pàgina web
www.vilafranca.cat

vilafranca TELEVISIÓ

www.rtvvilafranca.com

DILLUNS

MATÍ
06.00 Repetició de l'emissió d'ahir
07.30 **Glups!** Programació infantil i juvenil (Repetició)
08.30 Repetició de l'emissió d'ahir
10.00 Repetició de l'emissió d'ahir

TARDA
14.00 **L'informatiu.** Notícies (Cada Hora)
14.25 **Agenda cultural.** Activitats (Cada Hora)
14.30 **Ciutadella.** Actualitat parlamentària
15.30 **Tàpias a la carta.** Magazín de cuina
16.30 **Els esports.** Resum del partit
17.30 **Futbol comarcal.** Resum del partit
17.55 **Lua i el món.** Dibuixos animats
18.25 **Glups!** Programació infantil i juvenil
18.30 **Ba-Ba.** Infantil
18.40 **Què, Non?.** Infantil
19.00 **E,S,O.** Juvenil
19.30 **Esports en xarxa.**

VESPRE - NIT
20.00 **L'informatiu vespre.** Notícies (Cada Hora)
20.25 **Agenda cultural.** Activitats (Cada Hora)
20.30 **Els esports.** Resum del partit
21.00 **L'informatiu LSC.** Notícies
21.30 **Al dia.** Notícies de tot arreu
22.30 **Ciutadella.** Actualitat parlamentària
23.30 **Tàpias a la carta.** Magazín de cuina
00.30 **Cicerone.**
01.00 **Diccionari del medi ambient.**
01.30 **Futbol comarcal.** Resum del partit
02.00 Repetició dels programes (cada 4 hores)

DIMARTS

MATí
06.00 Repetició de l'emissió d'ahir
07.30 **Glups!** Programació infantil i juvenil (Repetició)
08.30 Repetició de l'emissió d'ahir
10.00 Repetició de l'emissió d'ahir

TARDA
14.00 **L'informatiu.** Notícies (Cada Hora)
14.25 **Agenda cultural.** Activitats (Cada Hora)
14.30 **És notícia.**
14.40 **Vilafranca opina.** Enquesta
14.50 **El reportatge.**
15.30 **DB.** Musical
16.30 **Els esports.** Resum del partit
17.30 **Rodamón.** Magazín de viatges
18.25 **Glups!** Programació infantil i juvenil
18.30 **Ba-Ba.** Infantil
18.40 **Què, Non?.** Infantil
19.00 **E,S,O.** Juvenil
19.30 **Esports en xarxa.**

VESPRE - NIT
20.00 **L'informatiu vespre.** Notícies (Cada Hora)
20.25 **Agenda cultural.** Activitats (Cada Hora)
20.30 **Els esports.** Resum del partit
21.00 **L'informatiu LSC.** Notícies
21.30 **Al dia.** Notícies de tot arreu
22.30 **És notícia.**
22.40 **Vilafranca opina.** Enquesta
22.50 **El reportatge.**
23.30 **DB.** Musical
00.30 **Cicerone.**
01.00 **Diccionari del medi ambient.**
01.30 **Rodamón.** Magazín de viatges
02.00 Repetició dels programes (cada 4 hores)

DIMECRES

MATí
06.00 Repetició de l'emissió d'ahir
07.30 **Glups!** Programació infantil i juvenil (Repetició)
08.30 Repetició de l'emissió d'ahir
10.00 Repetició de l'emissió d'ahir

TARDA
14.00 **L'informatiu.** Notícies (Cada Hora)
14.25 **Agenda cultural.** Activitats (Cada Hora)
14.30 **La neu.** Esports d'hivern
15.30 **La malla.** Actualitat tecnològica
16.30 **Punts i gols.** Resum de l'actualitat esportiva
17.30 **La manduca.** Productes alimentaris
18.25 **Glups!** Programació infantil i juvenil
18.30 **Ba-Ba.** Infantil
18.40 **Què, Non?.** Infantil
19.00 **E,S,O.** Juvenil
19.30 **Esports en xarxa.**

VESPRE - NIT
20.00 **L'informatiu vespre.** Notícies (Cada Hora)
20.25 **Agenda cultural.** Activitats (Cada Hora)
20.30 **Punts i gols.** Resum de l'actualitat esportiva
21.00 **L'informatiu LSC.** Notícies
21.30 **Al dia.** Notícies de tot arreu
22.30 **La neu.** Esports d'hivern
23.30 **Filmets.** Curtmetratges. (Repetició: 02.30 h.)
00.30 **Cicerone.**
01.00 **Diccionari del medi ambient.**
01.30 **La manduca.** Productes alimentaris
02.00 Repetició dels programes (cada 4 hores)

DIJOUS

MATÍ
06.00 Repetició de l'emissió d'ahir
07.30 **Glups!** Programació infantil i juvenil (Repetició)
08.30 Repetició de l'emissió d'ahir
10.00 Repetició de l'emissió d'ahir

TARDA
14.00 **L'informatiu.** Notícies (Cada Hora)
14.25 **Agenda cultural.** Activitats (Cada Hora)
14.30 **Retalls d'història.**
14.40 **Memòries de guerra i postguerra a Vilafranca.**
15.30 **Punts i gols.** Resum de l'actualitat esportiva
16.30 **Notícies del Vendrell.** Resum setmanal
17.30 **Solidària.** Notícies i reportatges sobre cooperació
17.50 **Actualitat.** Reportatge
18.25 **Glups!** Programació infantil i juvenil
18.30 **Ba-Ba.** Infantil
18.40 **Què, Non?.** Infantil
19.00 **E,S,O.** Juvenil
19.30 **Esports en xarxa.**

VESPRE - NIT
20.00 **L'informatiu vespre.** Notícies (Cada Hora)
20.25 **Agenda cultural.** Activitats (Cada Hora)
20.30 **Notícies del Vendrell.** Resum setmanal
21.00 **L'informatiu LSC.** Notícies
21.30 **Al dia.** Notícies de tot arreu
22.30 **Retalls d'història.**
22.40 **Memòries de guerra i postguerra a Vilafranca.**
23.30 **Punts i gols.** Resum de l'actualitat esportiva
00.30 **Cicerone.**
01.00 **Diccionari del medi ambient.**
01.30 **Solidària.** Notícies i reportatges sobre cooperació
01.50 **Actualitat.** Reportatge
02.00 Repetició dels programes (cada 4 hores)

DIVENDRES

MATÍ
06.00 Repetició de l'emissió d'ahir
07.30 **Glups!** Programació infantil i juvenil (Repetició)
08.30 Repetició de l'emissió d'ahir
10.00 Repetició de l'emissió d'ahir

TARDA
14.00 **L'informatiu.** Notícies (Cada Hora)
14.25 **Agenda cultural.** Activitats (Cada Hora)
14.30 **Solidària.** Notícies i reportatges sobre cooperació
14.50 **El reportatge.**
15.30 **Anem a l'escola.** Reportatge
15.40 **Memòries de guerra i postguerra a Vilafranca.**
16.30 **Esports base.** Resum del partit
17.30 **Escenaris.** Teatre, música i dansa
18.25 **Glups!** Programació infantil i juvenil
18.30 **Ba-Ba.** Infantil
18.40 **Què, Non?.** Infantil
19.00 **E,S,O.** Juvenil
19.30 **Esports en xarxa.**

VESPRE - NIT
20.00 **L'informatiu vespre.** Notícies (Cada Hora)
20.25 **Agenda cultural.** Activitats (Cada Hora)
20.30 **Esport base.**
21.00 **L'informatiu LSC.** Notícies
21.30 **Al dia.** Notícies de tot arreu
22.30 **Solidària.** Notícies i reportatges sobre cooperació
22.50 **El reportatge.**
23.00 **Anem a l'escola.** Reportatge
23.40 **Memòries de guerra i postguerra a Vilafranca.**
00.30 **El bus.**
01.30 **Escenaris.** Teatre, música i dansa
02.00 Repetició dels programes (cada 4 hores)

DISSABTE

MATÍ
06.00 Repetició de l'emissió d'ahir
09.00 **Glups!** Programa infantil i juvenil (Repetició)
10.00 Repetició de l'emissió d'ahir

TARDA
14.00 **L'informatiu cap de setmana.** Notícies
14.25 **Agenda cultural.** Activitats
14.30 **XS-Esports.**
17.00 **L'informatiu cap de setmana.** Notícies (Cada hora)
17.25 **Agenda cultural.** Activitats (Cada hora)
17.30 **Fanzivid.** Programa de cinema
18.30 **L'arxiu de Vilafranca TV.**
18.50 **Pel Penedès.**
19.30 **Les notícies de la setmana. Edició dissabte**

VESPRE - NIT
20.00 **L'informatiu cap de setmana.** Notícies
20.25 **Agenda cultural.** Activitats
20.30 **La setmana.** Reportatges d'actualitat
21.00 **L'informatiu cap de setmana.** Notícies
21.25 **Agenda cultural.** Activitats
21.30 **Al dia.** Notícies de tot arreu
22.00 **L'informatiu cap de setmana.** Notícies
22.25 **Agenda cultural.** Activitats
22.30 **Cinema de nit.** La petita pantalla
00.30 **DO.** Nous formats
01.00 **L'informatiu cap de setmana.** Notícies (Cada hora)
01.25 **Agenda cultural.** Activitats (Cada hora)
01.30 **Fanzivid.** Programa de cinema
02.00 Repetició dels programes (cada 4 hores)

DIUMENGE

MATÍ
06.00 Repetició de l'emissió d'ahir
09.00 **Glups!** Programa infantil i juvenil (Repetició)
10.00 Repetició de l'emissió d'ahir

TARDA
14.00 **L'informatiu cap de setmana.** Notícies
14.25 **Agenda cultural.** Activitats
14.30 **XS-Esports.**
17.00 **L'informatiu cap de setmana.** Notícies (Cada hora)
17.25 **Agenda cultural.** Activitats (Cada hora)
17.30 **La setmana.** Reportatges d'actualitat
18.30 **L'arxiu de Vilafranca TV.**
18.50 **Pel Penedès.**
19.30 **Les notícies de la setmana. Edició diumenge**

VESPRE - NIT
20.00 **L'informatiu cap de setmana.** Notícies
20.25 **Agenda cultural.** Activitats
20.30 **El book insígnia.** El món dels llibres
21.00 **L'informatiu cap de setmana.** Notícies
21.25 **Agenda cultural.** Activitats
21.30 **Al dia.** Notícies de tot arreu
22.00 **L'informatiu cap de setmana.** Notícies
22.25 **Agenda cultural.** Activitats
22.30 **Telemonegal.** La petita pantalla
23.45 **Doc's.** Documentals
00.45 **DO.** Nous formats
01.30 **La setmana.** Reportatges d'actualitat
02.00 Repetició dels programes (cada 4 hores)

PROGRAMACIÓ

CANAL 52 UHF i XARXA DE CABLE

Expectatives i interrogants

Amb l'any que comença s'obren de nou les expectatives i els interrogants que tenim sobre la Vegueria Penedès:

1. El passat 6 de novembre el Ple de l'Ajuntament tornava al seu compromís del març de 2006 de tirar endavant les accions per a fer visible la seva adhesió a la Vegueria: la pàgina que hi dedica aquest Butlletí, cartells, pancartes, logo en els documents, xerrades intercomarcals, etc. I el més important i que afecta la comissió paritària: que el Coordinador de Govern, *"personalment o mitjançant la persona en qui ho delegui, faci les gestions oportunes perquè es portin a terme les diferents iniciatives que van sortint en la materialització de l'Acord de Ple del 21 de març de 2006".*

CiU, la CUP i el PP van defensar amb molta claredat la moció i van votar a favor, junt amb ERC. Van votar en contra, PSC-ICV

Aquests acords, que ha calgut reiterar, necessiten per a fer-se reals que el Coordinador de Govern els posi en marxa, perquè han passat dos mesos i no sabem si s'ha nomenat alguna persona que els dugui a terme. Però volem pensar més en les expectatives que en els interrogants; i mantenir-nos desperts i amb capacitat d'acció per una causa compartida per tanta gent, a la qual ens devem.

2.Una altra fita important va ser el 18 de desembre, a l'Escorxador, on els parlamentaris penedesencs de CIU, ERC i PP van signar el compromís de reiterar-se en la moció del juny de 2006 que instava al Govern de la Generalitat a *"constituir el Penedès, amb les comarques del Garraf, el Baix Penedès, l'Alt Penedès i l'Anoia, com un Àmbit Funcional de Planificació Territorial, en tant que pas previ per a la creació d'una futura Vegueria Pròpia".* D'aquesta manera es corresponia *"a les aspiracions expressades per les persones, entitats i empreses d'aquestes comarques, ... que compartim plenament".*

La posada en pràctica de la moció semblava pròxima; tanmateix, encara s'haurà de debatre en el si d'una comissió parlamentària, diferent de la de Política Territorial que havia gestionat la moció anterior. El temps d'espera s'allarga i això pot comportar que determinades accions de govern sobre el territori Penedès condicionin el futur de l'Àmbit i, de retop, el de la Vegueria. També volem seguir confiant en la paraula donada per les persones integrants d'aquests grups polítics i que els grups socialista i d'ICV, aprofitaran l'oportunitat per a repensar llurs posicions. El debat les farà situar, probablement, en el conjunt de la política a seguir entre zones territorials i el pes que hi tenen els grups polítics. Tant de bo que s'imposi la realitat del territori i els vincles establerts amb els seus parlamentaris.

3.El tema Vegueria té prou virtualitat per anar sumant adhesions (12.650); ens referim a la Fira del Gall. Val a dir que un bon nombre de signants procedien d'altres comarques del Penedès, i de la mateixa Barcelona. La idea d'un territori que presenta una tipologia tan clara com el nostre era assumida sense dificultat i fins amb entusiasme. El sentit comú i el descrèdit de les macro-àrees s'imposen sobre clientelismes o "cosmopolitismes"; o a la ingenuïtat de creure que refiar-se del fort dóna més garanties que moure's autònomament dins unes coordenades pròpies, en aplicació del principi de subsidiarietat. És el que hem anat defensant en articles i cartes aparegudes a la premsa local.

Desitgem que l'any 2007 signifiqui l"ara sí!"; almenys pel que fa a la consecució de l'Àmbit de Planificació Territorial Penedès.

VEGUERIA**PENEDÈS**

EDUCACIÓ VIÀRIA: 1. Senyals de trànsit

Hola!

Sóc en **Mubik** i acabo d'aterrar a Vilafranca del Penedès. M'encanta aquesta Vila i em sembla que em quedaré a viure aquí. Però m'haureu d'explicar algunes coses que no entenc i que són molt diferents del planeta d'on jo vinc. Caminant pels carrers de Vilafranca veig un munt de coses que anomeneu senyals i que no sé què volen dir. Podeu ajudar-me?

Senyal de: Obligació

Què ens diu?: Que no podem aparcar

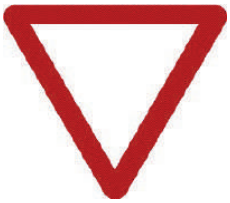

Senyal de:

Què ens diu?:

Senyal de:

Què ens diu?:

Senyal de:

Què ens diu?:

Senyal de:

Què ens diu?:

Senyal de:

Què ens diu?:

Les solucions d'aquesta fitxa es publicaran en el proper número del butlletí l'Ajuntament Informa